

HIBERNATE - Relational
Persistence for Idiomatic Java

1

Hibernate Reference Documentation

WORKING

由 Gavin King、Christian Bauer、Max Rydahl Andersen、Emmanuel Bernard和Steve Ebersole

and thanks to James Cobb (Graphic Design)、Cheyenne
Weaver (Graphic Design)和Cao RedSaga Xiaogang

前言	xi
1. 教程	1
1.1. 第一部分 — 第一个 Hibernate 应用程序	1
1.1.1. 设置	1
1.1.2. 第一个 class	3
1.1.3. 映射文件	5
1.1.4. Hibernate 配置	7
1.1.5. 用 Maven 构建	10
1.1.6. 启动和辅助类	10
1.1.7. 加载并存储对象	12
1.2. 第二部分 — 关联映射	15
1.2.1. 映射 Person 类	15
1.2.2. 单向 Set-based 的关联	16
1.2.3. 使关联工作	17
1.2.4. 值类型的集合	19
1.2.5. 双向关联	21
1.2.6. 使双向连起来	22
1.3. 第三部分 — EntityManager web 应用程序	23
1.3.1. 编写基本的 servlet	23
1.3.2. 处理与渲染	24
1.3.3. 部署与测试	27
1.4. 总结	28
2. 体系结构 (Architecture)	29
2.1. 概况 (Overview)	29
2.2. 实例状态	31
2.3. JMX 整合	32
2.4. 对 JCA 的支持	32
2.5. 上下文相关的会话 (Contextual Session)	32
3. 配置	35
3.1. 可编程的配置方式	35
3.2. 获得 SessionFactory	36
3.3. JDBC 连接	36
3.4. 可选的配置属性	38
3.4.1. SQL 方言	44
3.4.2. 外连接抓取 (Outer Join Fetching)	45
3.4.3. 二进制流 (Binary Streams)	45
3.4.4. 二级缓存与查询缓存	45
3.4.5. 查询语言中的替换	45
3.4.6. Hibernate 的统计 (statistics) 机制	46
3.5. 日志	46
3.6. 实现 NamingStrategy	46
3.7. XML 配置文件	47
3.8. J2EE 应用程序服务器的集成	48
3.8.1. 事务策略配置	49

3.8.2. JNDI 绑定的 SessionFactory	50
3.8.3. 在 JTA 环境下使用 Current Session context (当前 session 上下文) 管理	50
3.8.4. JMX 部署	51
4. 持久化类 (Persistent Classes)	53
4.1. 一个简单的 POJO 例子	53
4.1.1. 实现一个默认的 (即无参数的) 构造方法 (constructor)	55
4.1.2. 提供一个标识属性 (identifier property) (可选)	55
4.1.3. 使用非final的类 (可选)	55
4.1.4. 为持久化字段声明访问器 (accessors) 和是否可变的标志 (mutators) (可选)	56
4.2. 实现继承 (Inheritance)	56
4.3. 实现 equals() 和 hashCode() 方法:	56
4.4. 动态模型 (Dynamic models)	57
4.5. 元组片断映射 (Tuplizers)	60
4.6. EntityNameResolvers	61
5. 对象/关系数据库映射基础 (Basic O/R Mapping)	65
5.1. 映射定义 (Mapping declaration)	65
5.1.1. Doctype	67
5.1.2. Hibernate-mapping	67
5.1.3. 类	68
5.1.4. id	72
5.1.5. 增强的标识符生成器	76
5.1.6. 标识符生成器的优化	77
5.1.7. composite-id	77
5.1.8. 鉴别器 (discriminator)	79
5.1.9. 版本 (version) (可选)	79
5.1.10. timestamp (可选)	80
5.1.11. Property	81
5.1.12. 多对一 (many-to-one)	83
5.1.13. 一对一	85
5.1.14. 自然 ID (natural-id)	87
5.1.15. 组件 (component) 和动态组件 (dynamic-component)	88
5.1.16. 属性 (Properties)	89
5.1.17. 子类 (subclass)	90
5.1.18. 连接的子类 (joined-subclass)	91
5.1.19. 联合子类 (union-subclass)	93
5.1.20. 连接 (join)	93
5.1.21. Key	95
5.1.22. 字段和规则元素 (column and formula elements)	95
5.1.23. 引用 (import)	96
5.1.24. Any	97
5.2. Hibernate 的类型	98
5.2.1. 实体 (Entities) 和值 (values)	98

5.2.2. 基本值类型	99
5.2.3. 自定义值类型	100
5.3. 多次映射同一个类	101
5.4. SQL 中引号包围的标识符	102
5.5. 其他元数据 (Metadata)	102
5.5.1. 使用 XDoclet 标记	102
5.5.2. 使用 JDK 5.0 的注解 (Annotation)	105
5.6. 数据库生成属性 (Generated Properties)	106
5.7. Column read and write expressions	106
5.8. 辅助数据库对象 (Auxiliary Database Objects)	107
6. 集合映射 (Collection mappings)	109
6.1. 持久化集合类 (Persistent collections)	109
6.2. 集合映射 (Collection mappings)	110
6.2.1. 集合外键 (Collection foreign keys)	112
6.2.2. 集合元素 (Collection elements)	112
6.2.3. 索引集合类 (Indexed collections)	112
6.2.4. 值集合于多对多关联 (Collections of values and many-to-many associations)	113
6.2.5. 一对多关联 (One-to-many Associations)	116
6.3. 高级集合映射 (Advanced collection mappings)	117
6.3.1. 有序集合 (Sorted collections)	117
6.3.2. 双向关联 (Bidirectional associations)	118
6.3.3. 双向关联, 涉及有序集合类	120
6.3.4. 三重关联 (Ternary associations)	121
6.3.5. Using an <idbag>	122
6.4. 集合例子 (Collection example)	123
7. 关联关系映射	127
7.1. 介绍	127
7.2. 单向关联 (Unidirectional associations)	127
7.2.1. 多对一 (many-to-one)	127
7.2.2. 一对一 (One-to-one)	128
7.2.3. 一对多 (one-to-many)	129
7.3. 使用连接表的单向关联 (Unidirectional associations with join tables) ..	130
7.3.1. 一对多 (one-to-many)	130
7.3.2. 多对一 (many-to-one)	130
7.3.3. 一对一 (One-to-one)	131
7.3.4. 多对多 (many-to-many)	132
7.4. 双向关联 (Bidirectional associations)	133
7.4.1. 一对多 (one to many)/多对一 (many to one)	133
7.4.2. 一对一 (One-to-one)	134
7.5. 使用连接表的双向关联 (Bidirectional associations with join tables) ...	136
7.5.1. 一对多 (one to many)/多对一 (many to one)	136
7.5.2. 一对一 (one to one)	137
7.5.3. 多对多 (many-to-many)	138

7.6. 更复杂的关联映射	138
8. 组件 (Component) 映射	141
8.1. 依赖对象 (Dependent objects)	141
8.2. 在集中出现的依赖对象 (Collections of dependent objects)	143
8.3. 组件作为 Map 的索引 (Components as Map indices)	145
8.4. 组件作为联合标识符 (Components as composite identifiers)	145
8.5. 动态组件 (Dynamic components)	147
9. 继承映射 (Inheritance Mapping)	149
9.1. 三种策略	149
9.1.1. 每个类分层结构一张表 (Table per class hierarchy)	149
9.1.2. 每个子类一张表 (Table per subclass)	150
9.1.3. 每个子类一张表 (Table per subclass) , 使用辨别标志 (Discriminator)	151
9.1.4. 混合使用“每个类分层结构一张表”和“每个子类一张表”	152
9.1.5. 每个具体类一张表 (Table per concrete class)	152
9.1.6. 每个具体类一张表, 使用隐式多态	153
9.1.7. 隐式多态和其他继承映射混合使用	154
9.2. 限制	155
10. 与对象共事	157
10.1. Hibernate 对象状态 (object states)	157
10.2. 使对象持久化	157
10.3. 装载对象	158
10.4. 查询	160
10.4.1. 执行查询	160
10.4.2. 过滤集合	165
10.4.3. 条件查询 (Criteria queries)	165
10.4.4. 使用原生 SQL 的查询	166
10.5. 修改持久对象	166
10.6. 修改脱管 (Detached) 对象	167
10.7. 自动状态检测	168
10.8. 删除持久对象	169
10.9. 在两个不同数据库间复制对象	169
10.10. Session 刷出 (flush)	170
10.11. 传播性持久化 (transitive persistence)	171
10.12. 使用元数据	173
11. 事务和并发	175
11.1. Session 和事务范围 (transaction scope)	175
11.1.1. 操作单元 (Unit of work)	175
11.1.2. 长对话	176
11.1.3. 关注对象标识 (Considering object identity)	177
11.1.4. 常见问题	178
11.2. 数据库事务声明	178
11.2.1. 非托管环境	179
11.2.2. 使用 JTA	180

11.2.3. 异常处理	182
11.2.4. 事务超时	183
11.3. 乐观并发控制 (Optimistic concurrency control)	183
11.3.1. 应用程序级别的版本检查 (Application version checking)	184
11.3.2. 扩展周期的 session 和自动版本化	184
11.3.3. 脱管对象 (deatched object) 和自动版本化	185
11.3.4. 定制自动版本化行为	186
11.4. 悲观锁定 (Pessimistic Locking)	186
11.5. 连接释放模式 (Connection Release Modes)	187
12. 拦截器与事件 (Interceptors and events)	189
12.1. 拦截器 (Interceptors)	189
12.2. 事件系统 (Event system)	191
12.3. Hibernate 的声明式安全机制	193
13. 批量处理 (Batch processing)	195
13.1. 批量插入 (Batch inserts)	196
13.2. 批量更新 (Batch updates)	196
13.3. StatelessSession 和 session	197
13.4. DML 和 DML-style operations	198
14. HQL: Hibernate 查询语言	203
14.1. 大小写敏感性问题	203
14.2. from 子句	203
14.3. 关联 (Association) 与连接 (Join)	204
14.4. join 语法的形式	205
14.5. 引用 identifier 属性	206
14.6. select 子句	206
14.7. 聚集函数	208
14.8. 多态查询	208
14.9. where 子句	209
14.10. 表达式	211
14.11. order by 子句	215
14.12. group by 子句	216
14.13. 子查询	217
14.14. HQL 示例	218
14.15. 批量的 UPDATE 和 DELETE	220
14.16. 小技巧 & 小窍门	220
14.17. 组件	222
14.18. Row value 构造函数语法	223
15. 条件查询 (Criteria Queries)	225
15.1. 创建一个 Criteria 实例	225
15.2. 限制结果集内容	225
15.3. 结果集排序	226
15.4. 关联	227
15.5. 动态关联抓取	228

15.6. 查询示例	229
15.7. 投影 (Projections)、聚合 (aggregation) 和分组 (grouping)	229
15.8. 离线 (detached) 查询和子查询	231
15.9. 根据自然标识查询 (Queries by natural identifier)	232
16. Native SQL 查询	235
16.1. 使用 SQLQuery	235
16.1.1. 标量查询 (Scalar queries)	235
16.1.2. 实体查询 (Entity queries)	236
16.1.3. 处理关联和集合类 (Handling associations and collections)	236
16.1.4. 返回多个实体 (Returning multiple entities)	237
16.1.5. 返回非受管实体 (Returning non-managed entities)	239
16.1.6. 处理继承 (Handling inheritance)	239
16.1.7. 参数 (Parameters)	239
16.2. 命名 SQL 查询	240
16.2.1. 使用 return-property 来明确地指定字段/别名	242
16.2.2. 使用存储过程来查询	243
16.3. 定制 SQL 用来 create, update 和 delete	244
16.4. 定制装载 SQL	246
17. 过滤数据	249
17.1. Hibernate 过滤器 (filters)	249
18. XML 映射	253
18.1. 用 XML 数据进行工作	253
18.1.1. 指定同时映射 XML 和类	253
18.1.2. 只定义 XML 映射	254
18.2. XML 映射元数据	254
18.3. 操作 XML 数据	257
19. 提升性能	259
19.1. 抓取策略 (Fetching strategies)	259
19.1.1. 操作延迟加载的关联	260
19.1.2. 调整抓取策略 (Tuning fetch strategies)	260
19.1.3. 单端关联代理 (Single-ended association proxies)	261
19.1.4. 实例化集合和代理 (Initializing collections and proxies)	263
19.1.5. 使用批量抓取 (Using batch fetching)	265
19.1.6. 使用子查询抓取 (Using subselect fetching)	265
19.1.7. Fetch profiles	266
19.1.8. 使用延迟属性抓取 (Using lazy property fetching)	267
19.2. 二级缓存 (The Second Level Cache)	268
19.2.1. 缓存映射 (Cache mappings)	269
19.2.2. 策略: 只读缓存 (Strategy: read only)	270
19.2.3. 策略: 读写/缓存 (Strategy: read/write)	270
19.2.4. 策略: 非严格读/写缓存 (Strategy: nonstrict read/write)	270
19.2.5. 策略: 事务缓存 (transactional)	271
19.2.6. 各种缓存提供商/缓存并发策略的兼容性	271
19.3. 管理缓存 (Managing the caches)	271

19.4. 查询缓存 (The Query Cache)	273
19.4.1. Enabling query caching	273
19.4.2. Query cache regions	274
19.5. 理解集合性能 (Understanding Collection performance)	274
19.5.1. 分类 (Taxonomy)	274
19.5.2. Lists, maps 和 sets 用于更新效率最高	275
19.5.3. Bag 和 list 是反向集合类中效率最高的	276
19.5.4. 一次性删除 (One shot delete)	276
19.6. 监测性能 (Monitoring performance)	276
19.6.1. 监测 SessionFactory	276
19.6.2. 数据记录 (Metrics)	277
20. 工具箱指南	279
20.1. Schema 自动生成 (Automatic schema generation)	279
20.1.1. 对 schema 定制化 (Customizing the schema)	279
20.1.2. 运行该工具	282
20.1.3. 属性 (Properties)	283
20.1.4. 使用 Ant (Using Ant)	284
20.1.5. 对 schema 的增量更新 (Incremental schema updates)	284
20.1.6. 用 Ant 来增量更新 schema (Using Ant for incremental schema updates)	285
20.1.7. Schema 校验	285
20.1.8. 使用 Ant 进行 schema 校验	286
21. 示例: 父子关系 (Parent/Child)	287
21.1. 关于 collections 需要注意的一点	287
21.2. 双向的一对多关系 (Bidirectional one-to-many)	287
21.3. 级联生命周期 (Cascading lifecycle)	289
21.4. 级联与未保存值 (unsaved-value)	290
21.5. 结论	291
22. 示例: Weblog 应用程序	293
22.1. 持久化类 (Persistent Classes)	293
22.2. Hibernate 映射	294
22.3. Hibernate 代码	297
23. 示例: 复杂映射实例	303
23.1. Employer (雇主) /Employee (雇员)	303
23.2. Author (作家) /Work (作品)	305
23.3. Customer (客户) /Order (订单) /Product (产品)	308
23.4. 杂例	310
23.4.1. "Typed" 一对一关联	310
23.4.2. 组合键示例	311
23.4.3. 共有组合键属性的多对多 (Many-to-many with shared composite key attribute)	314
23.4.4. 基于内容的识别	315
23.4.5. 备用键的联合	316
24. 最佳实践 (Best Practices)	319

25. 数据库移植性考量	323
25.1. 移植性基础	323
25.2. Dialect	323
25.3. 方言的使用	323
25.4. 标识符的生成	324
25.5. 数据库函数	325
25.6. 类型映射	325
References	327

前言

Working with object-oriented software and a relational database can be cumbersome and time consuming in today's enterprise environments. Hibernate is an Object/Relational Mapping tool for Java environments. The term Object/Relational Mapping (ORM) refers to the technique of mapping a data representation from an object model to a relational data model with a SQL-based schema.

Hibernate 不仅管理 Java 类到数据库表的映射（包括 Java 数据类型到 SQL 数据类型的映射），还提供数据查询和获取数据的方法，可以大幅度减少开发时对人工使用 SQL 和 JDBC 处理数据的时间。

Hibernate 的目标是对于开发者通常的数据持久化相关的编程任务，解放其中的 95%。对于以数据为中心的程序来说，它们往往只在数据库中使用存储过程来实现商业逻辑，Hibernate 可能不是最好的解决方案；对于那些在基于 Java 的中间层应用中，它们实现面向对象的业务模型和商业逻辑的应用，Hibernate 是最有用的。不管怎样，Hibernate 一定可以帮助你消除或者包装那些针对特定厂商的 SQL 代码，而且帮助你结果集从表格式的表示形式转换到一系列的对象中去。

如果你对 Hibernate 和对象/关系型数据库映射还是个新手，甚至对 Java 也不熟悉，请按照下面的步骤来学习。

1. Read [第 1 章 教程](#) for a tutorial with step-by-step instructions. The source code for the tutorial is included in the distribution in the `doc/reference/tutorial/` directory.
2. Read [第 2 章 体系结构 \(Architecture\)](#) to understand the environments where Hibernate can be used.
3. 查看 Hibernate 发行包中的 `eg/` 目录，里面有个一简单的独立运行的程序。把你的 JDBC 驱动复制到 `lib/` 目录并修改一下 `etc/hibernate.properties`，指定数据库的信息。然后进入命令行，切换到发行包的目录，输入 `ant eg`（使用 Ant），或者在 Windows 系统下使用 `build eg`。
4. Use this reference documentation as your primary source of information. Consider reading [\[JPwH\]](#) if you need more help with application design, or if you prefer a step-by-step tutorial. Also visit <http://caveatemptor.hibernate.org> and download the example application from [\[JPwH\]](#).
5. 在 Hibernate 网站上可以找到问题和解答 (FAQ)。
6. Links to third party demos, examples, and tutorials are maintained on the Hibernate website.
7. Hibernate 网站的社区是讨论关于设计模式以及很多整合方案（Tomcat、JBoss AS、Struts、EJB 等）的好地方。

如果你有任何问题，请使用 Hibernate 网站上链接的用户论坛。我们也提供一个 JIRA 问题追踪系统，来搜集 bug 报告和新的功能请求。如果对开发 Hibernate 有兴趣，请加入开发者的邮件列表。如果你对翻译本文档感兴趣，请通过开发者的邮件列表来联系我们。

商业开发、产品支持和 Hibernate 培训可以通过 JBoss Inc. 获得（请查阅：<http://www.hibernate.org/SupportTraining/>）。Hibernate 是一个专业的开源项目，也是 JBoss 企业级中间件系统（JBoss Enterprise Middleware System, JEMS）里的一个核心组件。

教程

面向新用户，从一个简单的使用内存数据库的例子开始，本章提供对 Hibernate 的逐步介绍。本教程基于 Michael Gloegl 早期编写的手册。所有代码都包含在 `tutorials/web` 目录下。



重要

本教程期望用户具备 Java 和 SQL 知识。如果你这方面的知识有限，我们建议你在学习 Hibernate 之前先好好了解这些技术。



注意

本版本在源代码目录 `tutorial/eg` 下还包含另外一个例程。

1.1. 第一部分 — 第一个 Hibernate 应用程序

在这个例子里，我们将设立一个小应用程序可以保存我们希望参加的活动（events）和这些活动主办方的相关信息。（译者注：在本教程的后面部分，我们将直接使用 `event` 而不是它的中文翻译“活动”，以免混淆。）



注意

虽然你可以使用任何数据库，我们还是用 [HSQLDB](http://hsqldb.org/) [http://hsqldb.org/]（一个用 Java 编写的内存数据库）来避免花费篇章对数据库服务器的安装/配置进行解释。

1.1.1. 设置

我们需要做的第一件事情是设置开发环境。我们将使用许多构建工具如 [Maven](http://maven.org) [http://maven.org] 所鼓吹的“标准格式”。特别是 Maven，它的资源对这个[格式（layout）](http://maven.apache.org/guides/introduction/introduction-to-the-standard-directory-layout.html) [http://maven.apache.org/guides/introduction/introduction-to-the-standard-directory-layout.html]有着很好的描述。因为本教程使用的是 `web` 应用程序，么么将创建和使用 `src/main/java`、`src/main/resources` 和 `src/main/webapp` 目录。

在本教程里我们将使用 Maven，利用其 `transitive dependency` 管理以及根据 Maven 描述符用 IDE 自动设置项目的能力。

```
<project xmlns="http://maven.apache.org/POM/4.0.0"
  xmlns:xsi="http://www.w3.org/2001/XMLSchema-instance"
  xsi:schemaLocation="http://maven.apache.org/POM/4.0.0 http://maven.apache.org/xsd/maven-4.0.0.xsd">
```

```
<modelVersion
>4.0.0</modelVersion>

<groupId
>org.hibernate.tutorials</groupId>
  <artifactId
>hibernate-tutorial</artifactId>
    <version
>1.0.0-SNAPSHOT</version>
      <name
>First Hibernate Tutorial</name>

    <build>
      <!-- we dont want the version to be part of the generated war file name -->
      <finalName
>${artifactId}</finalName>
    </build>

    <dependencies>
      <dependency>
        <groupId
>org.hibernate</groupId>
        <artifactId
>hibernate-core</artifactId>
      </dependency>

      <!-- Because this is a web app, we also have a dependency on the servlet api. -->
      <dependency>
        <groupId
>javax.servlet</groupId>
        <artifactId
>servlet-api</artifactId>
      </dependency>

      <!-- Hibernate uses slf4j for logging, for our purposes here use the simple backend -->
      <dependency>
        <groupId
>org.slf4j</groupId>
        <artifactId
>slf4j-simple</artifactId>
      </dependency>

      <!-- Hibernate gives you a choice of bytecode providers between cglib and javassist -->
      <dependency>
```

```

    <groupId>
>javassist</groupId>
    <artifactId>
>javassist</artifactId>
    </dependency>
</dependencies>

</project>
>

```



提示

It is not a requirement to use Maven. If you wish to use something else to build this tutorial (such as Ant), the layout will remain the same. The only change is that you will need to manually account for all the needed dependencies. If you use something like Ivy [<http://ant.apache.org/ivy/>] providing transitive dependency management you would still use the dependencies mentioned below. Otherwise, you'd need to grab all dependencies, both explicit and transitive, and add them to the project's classpath. If working from the Hibernate distribution bundle, this would mean hibernate3.jar, all artifacts in the lib/required directory and all files from either the lib/bytecode/cglib or lib/bytecode/javassist directory; additionally you will need both the servlet-api.jar and one of the slf4j logging backends.

把这个文件保存为项目根目录下的 pom.xml。

1.1.2. 第一个 class

接下来我们创建一个类，用来代表那些我们希望储存在数据库里的 event，这是一个具有一些属性的简单 JavaBean 类：

```

package org.hibernate.tutorial.domain;

import java.util.Date;

public class Event {
    private Long id;

    private String title;
    private Date date;
}

```

```
public Event() {}

public Long getId() {
    return id;
}

private void setId(Long id) {
    this.id = id;
}

public Date getDate() {
    return date;
}

public void setDate(Date date) {
    this.date = date;
}

public String getTitle() {
    return title;
}

public void setTitle(String title) {
    this.title = title;
}
}
```

你可以看到这个类对属性的存取方法（getter and setter method）使用了标准 JavaBean 命名约定，同时把类属性（field）的访问级别设成私有的（private）。这是推荐的设计，但并不是必须的。Hibernate 也可以直接访问这些 field，而使用访问方法（accessor method）的好处是提供了重构时的健壮性（robustness）。

对一特定的 event, id 属性持有唯一的标识符（identifier）的值。如果我们希望使用 Hibernate 提供的所有特性，那么所有的持久化实体（persistent entity）类（这里也包括一些次要依赖类）都需要一个这样的标识符属性。而事实上，大多数应用程序（特别是 web 应用程序）都需要通过标识符来区别对象，所以你应该考虑使用标识符属性而不是把它当作一种限制。然而，我们通常不会操作对象的标识（identity），因此它的 setter 方法的访问级别应该声明 private。这样当对象被保存的时候，只有 Hibernate 可以为它分配标识符值。你可看到 Hibernate 可以直接访问 public, private 和 protected 的访问方法和 field。所以选择哪种方式完全取决于你，你可以使你的选择与你的应用程序设计相吻合。

所有的持久化类（persistent classes）都要求有无参的构造器，因为 Hibernate 必须使用 Java 反射机制来为你创建对象。构造器（constructor）的访问级别可以是 private，然而当生成运行

时代理 (runtime proxy) 的时候则要求使用至少是 package 级别的访问控制, 这样在没有字节码指令 (bytecode instrumentation) 的情况下, 从持久化类里获取数据会更有效率。

把这个文件保存到 src/main/java/org/hibernate/tutorial/domain 目录下。

1.1.3. 映射文件

Hibernate 需要知道怎样去加载 (load) 和存储 (store) 持久化类的对象。这正是 Hibernate 映射文件发挥作用的地方。映射文件告诉 Hibernate 它应该访问数据库 (database) 里面的哪个表 (table) 及应该使用表里面的哪些字段 (column)。

一个映射文件的基本结构看起来像这样:

```
<?xml version="1.0"?>
<!DOCTYPE hibernate-mapping PUBLIC
    "-//Hibernate/Hibernate Mapping DTD 3.0//EN"
    "http://hibernate.sourceforge.net/hibernate-mapping-3.0.dtd">

<hibernate-mapping package="org.hibernate.tutorial.domain">
[...]
```

注意 Hibernate 的 DTD 是非常复杂的。你的编辑器或者 IDE 里使用它来自动完成那些用来映射的 XML 元素 (element) 和属性 (attribute)。你也可以在文本编辑器里打开 DTD — 这是最简单的方式来概览所有的元素和 attribute, 并查看它们的缺省值以及注释。注意 Hibernate 不会从 web 加载 DTD 文件, 但它会首先在应用程序的 classpath 中查找。DTD 文件已包括在 hibernate3.jar 里, 同时也在 Hibernate 发布包的 src/ 目录下。



重要

为缩短代码长度, 在以后的例子里我们会省略 DTD 的声明。当然, 在实际的应用程序中, DTD 声明是必需的。

在 hibernate-mapping 标签 (tag) 之间, 含有一个 class 元素。所有的持久化实体类 (再次声明, 或许接下来会有依赖类, 就是那些次要的实体) 都需要一个这样的映射, 来把类对象映射到 SQL 数据库里的表:

```
<hibernate-mapping package="org.hibernate.tutorial.domain">

    <class name="Event" table="EVENTS">

</class>
```

```
</hibernate-mapping>
>
```

到目前为止，我们告诉了 Hibernate 怎样把 Events 类的对象持久化到数据库的 EVENTS 表里，以及怎样从 EVENTS 表加载到 Events 类的对象。每个实例对应着数据库表中的一行。现在我们将继续讨论有关唯一标识符属性到数据库表的映射。另外，由于我们不关心怎样处理这个标识符，我们就配置由 Hibernate 的标识符生成策略来产生代理主键字段：

```
<hibernate-mapping package="org.hibernate.tutorial.domain">

  <class name="Event" table="EVENTS">
    <id name="id" column="EVENT_ID">
      <generator class="native"/>
    </id>
  </class>

</hibernate-mapping>
>
```

id 元素是对 identifier 属性的声明。name="id" 映射属性声明了 JavaBean 属性的名称并告诉 Hibernate 使用 getId() 和 setId() 方法来访问这个属性。column 属性告诉 Hibernate EVENTS 表的哪个字段持有主键值。

嵌套的 generator 元素指定标识符的生成策略（也就是标识符值是怎么产生的）。在这个例子里，我们选择 native，它提供了取决于数据库方言的可移植性。Hibernate 数据库生成的、全局性唯一的以及应用程序分配的标识符。标识符值的生成也是 Hibernate 的扩展功能之一，你可以插入自己的策略。



提示

native is no longer consider the best strategy in terms of portability.
for further discussion, see 第 25.4 节 “标识符的生成”

最后我们在映射文件里面包含需要持久化属性的声明。默认情况下，类里面的属性都被视为非持久化的：

```
<hibernate-mapping package="org.hibernate.tutorial.domain">
```

```

<class name="Event" table="EVENTS">
  <id name="id" column="EVENT_ID">
    <generator class="native"/>
  </id>
  <property name="date" type="timestamp" column="EVENT_DATE"/>
  <property name="title"/>
</class>

</hibernate-mapping>
>

```

和 id 元素一样，property 元素的 name 属性告诉 Hibernate 使用哪个 getter 和 setter 方法。在此例中，Hibernate 会寻找 getDate()、setDate()、getTitle() 和 setTitle() 方法。



注意

为什么 date 属性的映射含有 column attribute，而 title 却没有？当没有设定 column attribute 的时候，Hibernate 缺省地使用 JavaBean 的属性名作为字段名。对于 title，这样工作得很好。然而，date 在多数数据库里，是一个保留关键字，所以我们最好把它映射成一个不同的名字。

另一有趣的事情是 title 属性缺少一个 type attribute。我们在映射文件里声明并使用的类型，却不是我们期望的那样，是 Java 数据类型，同时也不是 SQL 数据库的数据类型。这些类型就是所谓的 Hibernate 映射类型（mapping types），它们能把 Java 数据类型转换到 SQL 数据类型，反之亦然。再次重申，如果在映射文件中没有设置 type 属性的话，Hibernate 会自己试着去确定正确的转换类型和它的映射类型。在某些情况下这个自动检测机制（在 Java 类上使用反射机制）不会产生你所期待或需要的缺省值。date 属性就是个很好的例子，Hibernate 无法知道这个属性（java.util.Date 类型的）应该被映射成：SQL date，或 timestamp，还是 time 字段。在此例中，把这个属性映射成 timestamp 转换器，这样我们预留了日期和时间的全部信息。



提示

当处理映射文件时，Hibernate 用反射（reflection）来决定这个映射类型。这需要时间和资源，所以如果你注重启动性能，你应该考虑显性地定义所用的类型。

把这个映射文件保存为 src/main/resources/org/hibernate/tutorial/domain/Event.hbm.xml。

1.1.4. Hibernate 配置

此时，你应该有了持久化类和它的映射文件。现在是配置 Hibernate 的时候了。首先让我们设立 HSQLDB 使其运行在“服务器模式”。



注意

We do this so that the data remains between runs.

在开发的根目录下创建一个 `data` 目录 — 这是 HSQL DB 存储数据文件的地方。此时在 `data` 目录中运行 `java -classpath ../lib/hsqldb.jar org.hsqldb.Server` 就可启动数据库。你可以在 `log` 中看到它的启动，及绑定到 TCP/IP 套接字，这正是我们的应用程序稍后会连接的地方。如果你希望在本例中运行一个全新的数据库，就在窗口中按下 `CTRL + C` 来关闭 HSQL 数据库，并删除 `data/` 目录下的所有文件，再重新启动 HSQL 数据库。

Hibernate 将为你的应用程序连接到数据库，所以它需要知道如何获取连接。在这个教程里，我们使用一个独立连接池（和 `javax.sql.DataSource` 相反）。Hibernate 支持两个第三方的开源 JDBC 连接池：[c3p0](https://sourceforge.net/projects/c3p0) [<https://sourceforge.net/projects/c3p0>] 和 [proxool](http://proxool.sourceforge.net/) [<http://proxool.sourceforge.net/>]。然而，在本教程里我们将使用 Hibernate 内置的连接池。



小心

The built-in Hibernate connection pool is in no way intended for production use. It lacks several features found on any decent connection pool.

为了保存 Hibernate 的配置，我们可以使用一个简单的 `hibernate.properties` 文件，或者一个稍微复杂的 `hibernate.cfg.xml`，甚至可以完全使用程序来配置 Hibernate。多数用户更喜欢使用 XML 配置文件：

```
<?xml version='1.0' encoding='utf-8'?>
<!DOCTYPE hibernate-configuration PUBLIC
    "-//Hibernate/Hibernate Configuration DTD 3.0//EN"
    "http://hibernate.sourceforge.net/hibernate-configuration-3.0.dtd">

<hibernate-configuration>

    <session-factory>

        <!-- Database connection settings -->
        <property name="connection.driver_class"
>org.hsqldb.jdbcDriver</property>
        <property name="connection.url"
>jdbc:hsqldb:hsqldb://localhost</property>
        <property name="connection.username"
>sa</property>
        <property name="connection.password"
></property>
```

```

    <!-- JDBC connection pool (use the built-in) -->
    <property name="connection.pool_size"
>1</property>

    <!-- SQL dialect -->
    <property name="dialect"
>org.hibernate.dialect.HSQLDialect</property>

    <!-- Enable Hibernate's automatic session context management -->
    <property name="current_session_context_class"
>thread</property>

    <!-- Disable the second-level cache -->
    <property name="cache.provider_class"
>org.hibernate.cache.NoCacheProvider</property>

    <!-- Echo all executed SQL to stdout -->
    <property name="show_sql"
>true</property>

    <!-- Drop and re-create the database schema on startup -->
    <property name="hbm2ddl.auto"
>update</property>

    <mapping resource="org/hibernate/tutorial/domain/Event.hbm.xml"/>

</session-factory>

</hibernate-configuration
>

```



注意

请注意，这个配置文件指定了一个不同的 DTD。

注意这个 XML 配置使用了一个不同的 DTD。在这里，我们配置了 Hibernate 的 `SessionFactory` — 一个关联于特定数据库全局的工厂（factory）。如果你要使用多个数据库，就要用多个的 `<session-factory>`，通常把它们放在多个配置文件中（为了更容易启动）。

签名 4 个 `property` 元素包含了 JDBC 连接所必需的配置。方言 `property` 元素指定了 Hibernate 生成的特定 SQL 语句。



提示

In most cases, Hibernate is able to properly determine which dialect to use. See 第 25.3 节 “方言的使用” for more information.

最开始的 4 个 `property` 元素包含必要的 JDBC 连接信息。方言 (dialect) 的 `property` 元素指明 Hibernate 生成的特定 SQL 变量。你很快会看到, Hibernate 对持久化上下文的自动 session 管理就会派上用场。打开 `hbm2ddl.auto` 选项将自动生成数据库模式 (schema) — 直接加入数据库中。当然这个选项也可以被关闭 (通过去除这个配置选项) 或者通过 Ant 任务 `SchemaExport` 的帮助来把数据库 schema 重定向到文件中。最后, 在配置中为持久化类加入映射文件。

把这个文件保存为 `src/main/resources` 目录下的 `hibernate.cfg.xml`。

1.1.5. 用 Maven 构建

我们将用 Maven 构建这个教程。你将需要安装 Maven; 你可以从 [Maven 下载页面](http://maven.apache.org/download.html) [http://maven.apache.org/download.html] 获得 Maven。Maven 将读取我们先前创建的 `/pom.xml` 并知道执行基本的项目任务。首先, 让我们运行 `compile` 目标来确保我们可以编译到目前为止的所有程序:

```
[hibernateTutorial]$ mvn compile
[INFO] Scanning for projects...
[INFO] -----
[INFO] Building First Hibernate Tutorial
[INFO] task-segment: [compile]
[INFO] -----
[INFO] [resources:resources]
[INFO] Using default encoding to copy filtered resources.
[INFO] [compiler:compile]
[INFO] Compiling 1 source file to /home/steve/projects/sandbox/hibernateTutorial/target/classes
[INFO] -----
[INFO] BUILD SUCCESSFUL
[INFO] -----
[INFO] Total time: 2 seconds
[INFO] Finished at: Tue Jun 09 12:25:25 CDT 2009
[INFO] Final Memory: 5M/547M
[INFO] -----
```

1.1.6. 启动和辅助类

是时候来加载和储存一些 `Event` 对象了, 但首先我们得编写一些基础的代码以完成设置。我们必须启动 Hibernate, 此过程包括创建一个全局的 `SessionFactory`, 并把它储存在应用程序代码容易

访问的地方。SessionFactory 可以创建并打开新的 Session。一个 Session 代表一个单线程的单元操作，org.hibernate.SessionFactory 则是个线程安全的全局对象，只需要被实例化一次。

我们将创建一个 HibernateUtil 辅助类（helper class）来负责启动 Hibernate 和更方便地操作 org.hibernate.SessionFactory。让我们来看一下它的实现：

```
package org.hibernate.tutorial.util;

import org.hibernate.SessionFactory;
import org.hibernate.cfg.Configuration;

public class HibernateUtil {

    private static final SessionFactory sessionFactory = buildSessionFactory();

    private static SessionFactory buildSessionFactory() {
        try {
            // Create the SessionFactory from hibernate.cfg.xml
            return new Configuration().configure().buildSessionFactory();
        }
        catch (Throwable ex) {
            // Make sure you log the exception, as it might be swallowed
            System.err.println("Initial SessionFactory creation failed." + ex);
            throw new ExceptionInInitializerError(ex);
        }
    }

    public static SessionFactory getSessionFactory() {
        return sessionFactory;
    }
}
```

把这段代码保存为 src/main/java/org/hibernate/tutorial/util/HibernateUtil.java。

这个类不但在它的静态初始化过程（仅当加载这个类的时候被 JVM 执行一次）中产生全局的 org.hibernate.SessionFactory，而且隐藏了它使用了静态 singleton 的事实。它也可能在应用程序服务器中的 JNDI 查找 org.hibernate.SessionFactory。

如果你在配置文件中给 org.hibernate.SessionFactory 一个名字，在它创建后，Hibernate 会试着把它绑定到 JNDI。要完全避免这样的代码，你也可以使用 JMX 部署，让具有 JMX 能力的容器来实例化 HibernateService 并把它绑定到 JNDI。这些高级可选项在后面的章节中会讨论到。

再次编译这个应用程序应该不会有问题。最后我们需要配置一个日志（logging）系统——Hibernate 使用通用日志接口，允许你在 Log4j 和 JDK 1.4 日志之间进行选择。多数开发者更

喜欢 Log4j: 从 Hibernate 的发布包中（它在 etc/ 目录下）拷贝 log4j.properties 到你的 src 目录，与 hibernate.cfg.xml 放在一起。看一下配置示例，如果你希望看到更加详细的输出信息，你可以修改配置。默认情况下，只有 Hibernate 的启动信息才会显示在标准输出上。

示例的基本框架完成了 — 现在我们可以用 Hibernate 来做些真正的工作。

1.1.7. 加载并存储对象

我们终于可以使用 Hibernate 来加载和存储对象了，编写一个带有 main() 方法的 EventManager 类：

```
package org.hibernate.tutorial;

import org.hibernate.Session;

import java.util.*;

import org.hibernate.tutorial.domain.Event;
import org.hibernate.tutorial.util.HibernateUtil;

public class EventManager {

    public static void main(String[] args) {
        EventManager mgr = new EventManager();

        if (args[0].equals("store")) {
            mgr.createAndStoreEvent("My Event", new Date());
        }

        HibernateUtil.getSessionFactory().close();
    }

    private void createAndStoreEvent(String title, Date theDate) {
        Session session = HibernateUtil.getSessionFactory().getCurrentSession();
        session.beginTransaction();

        Event theEvent = new Event();
        theEvent.setTitle(title);
        theEvent.setDate(theDate);
        session.save(theEvent);

        session.getTransaction().commit();
    }
}
```

```
}
```

在 `createAndStoreEvent()` 里我们创建了一个新的 `Event` 对象并把它传递给 `Hibernate`。现在 `Hibernate` 负责与 `SQL` 打交道，并把 `INSERT` 命令传给数据库。

一个 `org.hibernate.Session` 就是个单一的工作单元。我们暂时让事情简单一些，并假设 `Hibernate org.hibernate.Session` 和数据库事务是一一对应的。为了让我们的代码从底层的事务系统中脱离出来（此例中是 `JDBC`，但也可能是 `JTA`），我们使用 `org.hibernate.Transaction` API。在这个例子里我们使用基于 `JDBC` 的事务性 `semantic`，但它也可以和 `JTA` 一起运行。

`sessionFactory.getCurrentSession()` 是干什么的呢？首先，只要你持有 `org.hibernate.SessionFactory`，大可在任何时候、任何地点调用这个方法。`getCurrentSession()` 方法总会返回“当前的”工作单元。记得我们在 `src/main/resources/hibernate.cfg.xml` 中把这一配置选项调整为“`thread`”了吗？因此，当前工作单元被绑定到当前执行我们应用程序的 `Java` 线程。但是，这并非是完全准确的，你还得考虑工作单元的生命周期范围（`scope`），它何时开始，又何时结束。



重要

`Hibernate` 提供三种跟踪当前会话的方法。基于“线程”的方法不适合于产品环境，它仅用于 `prototyping` 和教学用途。后面将更详细地讨论会话跟踪。

`org.hibernate.Session` 在第一次被使用的时候，即第一次调用 `getCurrentSession()` 的时候，其生命周期就开始。然后它被 `Hibernate` 绑定到当前线程。当事务结束的时候，不管是提交还是回滚，`Hibernate` 会自动把 `org.hibernate.Session` 从当前线程剥离，并且关闭它。假若你再次调用 `getCurrentSession()`，你会得到一个新的 `org.hibernate.Session`，并且开始一个新的工作单元。

和工作单元的生命周期这个话题相关，`Hibernate org.hibernate.Session` 是否被应该用来执行多次数据库操作？上面的例子对每一次操作使用了一个 `org.hibernate.Session`，这完全是巧合，这个例子不是很复杂，无法展示其他方式。`Hibernate org.hibernate.Session` 的生命周期可以很灵活，但是你绝不要把你的应用程序设计成为每一次数据库操作都用一个新的 `Hibernate org.hibernate.Session`。因此就算下面的例子（它们都很简单）中你可以看到这种用法，记住每次操作一个 `session` 是一个反模式。在本教程的后面会展示一个真正的（web）程序。

See [第 11 章 事务和并发](#) for more information about transaction handling and demarcation. The previous example also skipped any error handling and rollback.

要运行它，我们将使用 `Maven exec` 插件以及必要的 `classpath` 设置来进行调用：`mvn exec:java -Dexec.mainClass="org.hibernate.tutorial.EventManager" -Dexec.args="store"`。



注意

你可能需要先执行 `mvn compile`。

你应该会看到，编译以后，Hibernate 根据你的配置启动，并产生一大堆的输出日志。在日志最后你会看到下面这行：

```
[java] Hibernate: insert into EVENTS (EVENT_DATE, title, EVENT_ID) values (?, ?, ?)
```

执行 HQL INSERT 语句的例子如下：

我们想要列出所有已经被存储的 events，就要增加一个条件分支选项到 main 方法中：

```
if (args[0].equals("store")) {
    mgr.createAndStoreEvent("My Event", new Date());
}
else if (args[0].equals("list")) {
    List events = mgr.listEvents();
    for (int i = 0; i < events.size(); i++) {
        Event theEvent = (Event) events.get(i);
        System.out.println(
            "Event: " + theEvent.getTitle() + " Time: " + theEvent.getDate()
        );
    }
}
```

我们也增加一个新的 listEvents() 方法：

```
private List listEvents() {
    Session session = HibernateUtil.getSessionFactory().getCurrentSession();
    session.beginTransaction();
    List result = session.createQuery("from Event").list();
    session.getTransaction().commit();
    return result;
}
```

Here, we are using a Hibernate Query Language (HQL) query to load all existing Event objects from the database. Hibernate will generate the appropriate SQL, send it to the database and populate Event objects with the data. You can create more complex queries with HQL. See [第 14 章 HQL: Hibernate 查询语言](#) for more information.

现在我们可以再次用 `Maven exec plugin - mvn exec:java - Dexec.mainClass="org.hibernate.tutorial1.EventManager" -Dexec.args="list"` 调用新的功能了。

1.2. 第二部分 — 关联映射

我们已经映射了一个持久化实体类到表上。让我们在这个基础上增加一些类之间的关联。首先我们往应用程序里增加人 (people) 的概念, 并存储他们所参与的一个 Event 列表。(译者注: 与 Event 一样, 我们在后面将直接使用 person 来表示“人”而不是它的中文翻译)

1.2.1. 映射 Person 类

最初简单的 Person 类:

```
package org.hibernate.tutorial.domain;

public class Person {

    private Long id;
    private int age;
    private String firstname;
    private String lastname;

    public Person() {}

    // Accessor methods for all properties, private setter for 'id'

}
```

把它保存为文件 `src/main/java/org/hibernate/tutorial/domain/Person.java`。

然后, 创建新的映射文件 `src/main/resources/org/hibernate/tutorial/domain/Person.hbm.xml`。

```
<hibernate-mapping package="org.hibernate.tutorial.domain">

    <class name="Person" table="PERSON">
        <id name="id" column="PERSON_ID">
            <generator class="native"/>
        </id>
        <property name="age"/>
        <property name="firstname"/>
        <property name="lastname"/>
    </class>

</hibernate-mapping>
>
```

最后，把新的映射加入到 Hibernate 的配置中：

```
<mapping resource="events/Event.hbm.xml"/>
<mapping resource="events/Person.hbm.xml"/>
```

现在我们在这两个实体之间创建一个关联。显然，persons 可以参与一系列 events，而 events 也有不同的参加者（persons）。我们需要处理的设计问题是关联方向（directionality），阶数（multiplicity）和集合（collection）的行为。

1.2.2. 单向 Set-based 的关联

我们将向 Person 类增加一连串的 events。那样，通过调用 aPerson.getEvents()，就可以轻松地导航到特定 person 所参与的 events，而不用去执行一个显式的查询。我们使用 Java 的集合类（collection）：Set，因为 set 不包含重复的元素及与我们无关的排序。

```
public class Person {

    private Set events = new HashSet();

    public Set getEvents() {
        return events;
    }

    public void setEvents(Set events) {
        this.events = events;
    }
}
```

在映射这个关联之前，先考虑一下此关联的另外一端。很显然，我们可以保持这个关联是单向的。或者，我们可以在 Event 里创建另外一个集合，如果希望能够双向地导航，如：anEvent.getParticipants()。从功能的角度来说，这并不是必须的。因为你总可以显式地执行一个查询，以获得某个特定 event 的所有参与者。这是个在设计时需要做出的选择，完全由你来决定，但此讨论中关于关联的阶数是清楚的：即两端都是“多”值的，我们把它叫做多对多（many-to-many）关联。因而，我们使用 Hibernate 的多对多映射：

```
<class name="Person" table="PERSON">
    <id name="id" column="PERSON_ID">
        <generator class="native"/>
    </id>
    <property name="age"/>
    <property name="firstname"/>
    <property name="lastname"/>
```

```

<set name="events" table="PERSON_EVENT">
  <key column="PERSON_ID"/>
  <many-to-many column="EVENT_ID" class="Event"/>
</set>

</class>
>

```

Hibernate 支持各种各样的集合映射，`<set>` 使用的最为普遍。对于多对多关联（或叫 $n:m$ 实体关系），需要一个关联表（association table）。表里面的每一行代表从 `person` 到 `event` 的一个关联。表名是由 `set` 元素的 `table` 属性配置的。关联里面的标识符字段名，对于 `person` 的一端，是由 `<key>` 元素定义，而 `event` 一端的字段名是由 `<many-to-many>` 元素的 `column` 属性定义。你也必须告诉 Hibernate 集合中对象的类（也就是位于这个集合所代表的关联另外一端的类）。

因而这个映射的数据库 schema 是：

```

      |      |      |      |      |
      |_____|      |_____|      |
EVENTS |  | PERSON_EVENT |  |
      |_____|      |_____|      |
      |      |      |      |
*EVENT_ID | <--> | *EVENT_ID |  |
EVENT_DATE |  | *PERSON_ID | <--> | *PERSON_ID |
TITLE      |  |      |      | AGE      |
      |_____|      |      | FIRSTNAME |
                        | LASTNAME |
                        |_____|

```

1.2.3. 使关联工作

我们把一些 `people` 和 `events` 一起放到 `EventManager` 的新方法中：

```

private void addPersonToEvent(Long personId, Long eventId) {
    Session session = HibernateUtil.getSessionFactory().getCurrentSession();
    session.beginTransaction();

    Person aPerson = (Person) session.load(Person.class, personId);
    Event anEvent = (Event) session.load(Event.class, eventId);
    aPerson.getEvents().add(anEvent);
}

```

```

    session.getTransaction().commit();
}

```

在加载一 `Person` 和 `Event` 后，使用普通的集合方法就可容易地修改我们定义的集合。如你所见，没有显式的 `update()` 或 `save()`，Hibernate 会自动检测到集合已经被修改并需要更新回数据库。这叫做自动脏检查（automatic dirty checking），你也可以尝试修改任何对象的 `name` 或者 `date` 属性，只要他们处于持久化状态，也就是被绑定到某个 Hibernate 的 `Session` 上（如：他们刚刚在一个单元操作被加载或者保存），Hibernate 监视任何改变并在后台隐式写的方式执行 SQL。同步内存状态和数据库的过程，通常只在单元操作结束的时候发生，称此过程为清理缓存（flushing）。在我们的代码中，工作单元由数据库事务的提交（或者回滚）来结束——这是由 `CurrentSessionContext` 类的 `thread` 配置选项定义的。

当然，你也可以在不同的单元操作里面加载 `person` 和 `event`。或在 `Session` 以外修改不是处在持久化（persistent）状态下的对象（如果该对象以前曾经被持久化，那么我们称这个状态为脱管（detached））。你甚至可以在一个集合被脱管时修改它：

```

private void addPersonToEvent(Long personId, Long eventId) {
    Session session = HibernateUtil.getSessionFactory().getCurrentSession();
    session.beginTransaction();

    Person aPerson = (Person) session
        .createQuery("select p from Person p left join fetch p.events where p.id = :pid")
        .setParameter("pid", personId)
        .uniqueResult(); // Eager fetch the collection so we can use it detached
    Event anEvent = (Event) session.load(Event.class, eventId);

    session.getTransaction().commit();

    // End of first unit of work

    aPerson.getEvents().add(anEvent); // aPerson (and its collection) is detached

    // Begin second unit of work

    Session session2 = HibernateUtil.getSessionFactory().getCurrentSession();
    session2.beginTransaction();
    session2.update(aPerson); // Reattachment of aPerson

    session2.getTransaction().commit();
}

```

对 `update` 的调用使一个脱管对象重新持久化，你可以说它被绑定到一个新的单元操作上，所以在脱管状态下对它所做的任何修改都会被保存到数据库里。这也包括你对这个实体对象的集合所作的任何改动（增加/删除）。

这对我们当前的情形不是很有用，但它是非常重要的概念，你可以把它融入到你自己的应用程序设计中。在 `EventManager` 的 `main` 方法中添加一个新的动作，并从命令行运行它来完成我们所做的练习。如果你需要 `person` 及 `event` 的标识符 — 那就用 `save()` 方法返回它（你可能需要修改前面的一些方法来返回那个标识符）：

```
else if (args[0].equals("addpersontoevent")) {
    Long eventId = mgr.createAndStoreEvent("My Event", new Date());
    Long personId = mgr.createAndStorePerson("Foo", "Bar");
    mgr.addPersonToEvent(personId, eventId);
    System.out.println("Added person " + personId + " to event " + eventId);
}
```

上面是个关于两个同等重要的实体类间关联的例子。像前面所提到的那样，在特定的模型中也存在其它的类和类型，这些类和类型通常是“次要的”。你已看到过其中的一些，像 `int` 或 `String`。我们称这些类为值类型（value type），它们的实例依赖（depend）在某个特定的实体上。这些类型的实例没有它们自己的标识（identity），也不能在实体间被共享（比如，两个 `person` 不能引用同一个 `firstname` 对象，即使他们有相同的 `first name`）。当然，值类型并不仅仅在 JDK 中存在（事实上，在一个 Hibernate 应用程序中，所有的 JDK 类都被视为值类型），而且你也可以编写你自己的依赖类，例如 `Address`，`MonetaryAmount`。

你也可以设计一个值类型的集合，这在概念上与引用其它实体的集合有很大的不同，但是在 Java 里面看起来几乎是一样的。

1.2.4. 值类型的集合

让我们在 `Person` 实体里添加一个电子邮件的集合。这将以 `java.lang.String` 实例的 `java.util.Set` 出现：

```
private Set emailAddresses = new HashSet();

public Set getEmailAddresses() {
    return emailAddresses;
}

public void setEmailAddresses(Set emailAddresses) {
    this.emailAddresses = emailAddresses;
}
```

这个 `Set` 的映射如下：

```

<set name="emailAddresses" table="PERSON_EMAIL_ADDR">
  <key column="PERSON_ID"/>
  <element type="string" column="EMAIL_ADDR"/>
</set>
>

```

比较这次和此前映射的差别，主要在于 `element` 部分，这次并没有包含对其它实体引用的集合，而是元素类型为 `String` 的集合（在映射中使用小写的名字“`string`”是向你表明它是一个 Hibernate 的映射类型或者类型转换器）。和之前一样，`set` 元素的 `table` 属性决定了用于集合的表名。`key` 元素定义了集合表中外键的字段名。`element` 元素的 `column` 属性定义用于实际保存 `String` 值的字段名。

看一下修改后的数据库 schema。

```

+-----+ +-----+
|      | |      |
| EVENTS | | PERSON_EVENT | |      |
+-----+ +-----+ +-----+
|      | |      | | PERSON | |      |
|      | |      | | PERSON_EMAIL_ADDR |
| *EVENT_ID | <--> | *EVENT_ID | |      |
| EVENT_DATE | | *PERSON_ID | <--> | *PERSON_ID | <--> | *PERSON_ID |
| TITLE | |      | | AGE | | *EMAIL_ADDR |
+-----+ +-----+ +-----+
| FIRSTNAME | |      |
| LASTNAME |
+-----+

```

你可以看到集合表的主键实际上是个复合主键，同时使用了两个字段。这也暗示了对于同一个人不能有重复的 email 地址，这正是 Java 里面使用 Set 时候所需要的语义（Set 里元素不能重复）。

你现在可以试着把元素加入到这个集合，就像我们在之前关联 person 和 event 的那样。其实现的 Java 代码是相同的：

```

private void addEmailToPerson(Long personId, String emailAddress) {
    Session session = HibernateUtil.getSessionFactory().getCurrentSession();
    session.beginTransaction();

    Person aPerson = (Person) session.load(Person.class, personId);
    // adding to the emailAddress collection might trigger a lazy load of the collection
    aPerson.getEmailAddresses().add(emailAddress);
}

```

```
session.getTransaction().commit();
}
```

这次我们没有使用 `fetch` 查询来初始化集合。因此，调用其 `getter` 方法会触发另一附加的 `select` 来初始化集合，这样我们才能把元素添加进去。检查 SQL log，试着通过预先抓取来优化它。

1.2.5. 双向关联

接下来我们将映射双向关联 (bi-directional association) — 在 Java 里让 `person` 和 `event` 可以从关联的任何一端访问另一端。当然，数据库 schema 没有改变，我们仍然需要多对多的阶数。一个关系型数据库要比网络编程语言更加灵活，所以它并不需要任何像导航方向 (navigation direction) 的东西 — 数据可以用任何可能的方式进行查看和获取。



注意

关系型数据库比网络编程语言更为灵活，因为它不需要方向导航，其数据可以用任何可能的方式进行查看和提取。

首先，把一个参与者 (person) 的集合加入 `Event` 类中：

```
private Set participants = new HashSet();

public Set getParticipants() {
    return participants;
}

public void setParticipants(Set participants) {
    this.participants = participants;
}
```

在 `Event.hbm.xml` 里面也映射这个关联。

```
<set name="participants" table="PERSON_EVENT" inverse="true">
    <key column="EVENT_ID"/>
    <many-to-many column="PERSON_ID" class="events.Person"/>
</set>
>
```

如你所见，两个映射文件里都有普通的 `set` 映射。注意在两个映射文件中，互换了 `key` 和 `many-to-many` 的字段名。这里最重要的是 `Event` 映射文件里增加了 `set` 元素的 `inverse="true"` 属性。

这意味着在需要的时候，Hibernate 能在关联的另一端 — `Person` 类得到两个实体间关联的信息。这将会极大地帮助你理解双向关联是如何在两个实体间被创建的。

1.2.6. 使双向连起来

首先请记住，Hibernate 并不影响通常的 Java 语义。在单向关联的例子中，我们是怎样在 `Person` 和 `Event` 之间创建联系的？我们把 `Event` 实例添加到 `Person` 实例内的 `event` 引用集合里。因此很显然，如果我们要让这个关联可以双向地工作，我们需要在另外一端做同样的事情 — 把 `Person` 实例加入 `Event` 类内的 `Person` 引用集合。这“在关联的两端设置联系”是完全必要的而且你都这么做。

许多开发人员防御式地编程，创建管理关联的方法来保证正确的设置了关联的两端，比如在 `Person` 里：

```
protected Set getEvents() {
    return events;
}

protected void setEvents(Set events) {
    this.events = events;
}

public void addToEvent(Event event) {
    this.getEvents().add(event);
    event.getParticipants().add(this);
}

public void removeFromEvent(Event event) {
    this.getEvents().remove(event);
    event.getParticipants().remove(this);
}
```

注意现在对于集合的 `get` 和 `set` 方法的访问级别是 `protected` — 这允许在位于同一个包（`package`）中的类以及继承自这个类的子类可以访问这些方法，但禁止其他任何人的直接访问，避免了集合内容的混乱。你应尽可能地在另一端也把集合的访问级别设成 `protected`。

`inverse` 映射属性究竟表示什么呢？对于你和 Java 来说，一个双向关联仅仅是在两端简单地正确设置引用。然而，Hibernate 并没有足够的信息去正确地执行 `INSERT` 和 `UPDATE` 语句（以避免违反数据库约束），所以它需要一些帮助来正确的处理双向关联。把关联的一端设置为 `inverse` 将告诉 Hibernate 忽略关联的这一端，把这端看成是另外一端的一个镜像（`mirror`）。这就是所需的全部信息，Hibernate 利用这些信息来处理把一个有向导航模型转移

到数据库 schema 时的所有问题。你只需要记住这个直观的规则：所有的双向关联需要有一端被设置为 `inverse`。在一对多关联中它必须是代表多 (many) 的那端。而在多对多 (many-to-many) 关联中，你可以任意选取一端，因为两端之间并没有差别。

1.3. 第三部分 - EntityManager web 应用程序

Hibernate web 应用程序使用 `Session` 和 `Transaction` 的方式几乎和独立应用程序是一样的。但是，有一些常见的模式 (pattern) 非常有用。现在我们编写一个 `EventManagerServlet`。这个 `servlet` 可以列出数据库中保存的所有的 `events`，还提供一个 HTML 表单来增加新的 `events`。

1.3.1. 编写基本的 `servlet`

这个 `servlet` 只处理 HTTP GET 请求，因此，我们要实现的是 `doGet()` 方法：

```
package org.hibernate.tutorial.web;

// Imports

public class EventManagerServlet extends HttpServlet {

    protected void doGet(
        HttpServletRequest request,
        HttpServletResponse response) throws ServletException, IOException {

        SimpleDateFormat dateFormatter = new SimpleDateFormat( "dd.MM.yyyy" );

        try {
            // Begin unit of work
            HibernateUtil.getSessionFactory().getCurrentSession().beginTransaction();

            // Process request and render page...

            // End unit of work
            HibernateUtil.getSessionFactory().getCurrentSession().getTransaction().commit();
        }
        catch (Exception ex) {
            HibernateUtil.getSessionFactory().getCurrentSession().getTransaction().rollback();
            if ( ServletException.class.isInstance( ex ) ) {
                throw ( ServletException ) ex;
            }
            else {
                throw new ServletException( ex );
            }
        }
    }
}
```

```
}

}
```

把这个 servlet 保存为 `src/main/java/org/hibernate/tutorial/web/EventManagerServlet.java`。

我们称这里应用的模式为每次请求一个 `session(session-per-request)`。当有请求到达这个 servlet 的时候，通过对 `SessionFactory` 的第一次调用，打开一个新的 `Hibernate Session`。然后启动一个数据库事务 — 所有的数据访问都是在事务中进行，不管是读还是写（我们在应用程序中不使用 `auto-commit` 模式）。

不要为每次数据库操作都使用一个新的 `Hibernate Session`。将 `Hibernate Session` 的范围设置为整个请求。要用 `getCurrentSession()`，这样它会自动会绑定到当前 `Java` 线程。

下一步，对请求的可能动作进行处理，渲染出反馈的 `HTML`。我们很快就会涉及到那部分。

最后，当处理与渲染都结束的时候，这个工作单元就结束了。假若在处理或渲染的时候有任何错误发生，会抛出一个异常，回滚数据库事务。这样，`session-per-request` 模式就完成了。为了避免在每个 servlet 中都编写事务边界界定的代码，可以考虑写一个 servlet 过滤器 (filter) 来更好地解决。关于这一模式的更多信息，请参阅 `Hibernate` 网站和 `Wiki`，这一模式叫做 `Open Session in View` — 只要你考虑用 `JSP` 来渲染你的视图 (view)，而不是在 `servlet` 中，你就会很快用到它。

1.3.2. 处理与渲染

我们来实现处理请求以及渲染页面的工作。

```
// Write HTML header
PrintWriter out = response.getWriter();
out.println("<html
><head
><title
>Event Manager</title
></head
><body
>");

// Handle actions
if ( "store".equals(request.getParameter("action")) ) {

    String eventTitle = request.getParameter("eventTitle");
    String eventDate = request.getParameter("eventDate");

    if ( "".equals(eventTitle) || "".equals(eventDate) ) {
        out.println("<b
```

```

><i
>Please enter event title and date.</i
></b
>");
    }
    else {
        createAndStoreEvent(eventTitle, dateFormatter.parse(eventDate));
        out.println("<b
><i
>Added event.</i
></b
>");
    }
}

// Print page
printEventForm(out);
listEvents(out, dateFormatter);

// Write HTML footer
out.println("</body
></html
>");
    out.flush();
    out.close();

```

必须承认，这种编码风格把 Java 和 HTML 混在一起，在更复杂的应用程序里不应该大量使用——记住，在本章里我们仅仅是展示了 Hibernate 的基本概念。这段代码打印出了 HTML 页眉和页脚，在这个页面里，还打印了一个输入 events 条目的表单并列出了数据库里的有的 events。第一个方法微不足道，仅仅是输出 HTML：

```

private void printEventForm(PrintWriter out) {
    out.println("<h2
>Add new event:</h2
>");
    out.println("<form
>");
    out.println("Title: <input name='eventTitle' length='50'/><br/>");
    out.println("Date (e.g. 24.12.2009): <input name='eventDate' length='10'/><br/>");
    out.println("<input type='submit' name='action' value='store'/>");
    out.println("</form
>");
}

```

```
}
```

`listEvents()` 方法使用绑定到当前线程的 `Hibernate Session` 来执行查询:

```
private void listEvents(PrintWriter out, SimpleDateFormat dateFormatter) {

    List result = HibernateUtil.getSessionFactory()
        .getCurrentSession().createCriteria(Event.class).list();
    if (result.size()
> 0) {
        out.println("<h2
>Events in database:</h2
>");
        out.println("<table border='1'
>");
        out.println("<tr
>");
        out.println("<th
>Event title</th
>");
        out.println("<th
>Event date</th
>");
        out.println("</tr
>");
        Iterator it = result.iterator();
        while (it.hasNext()) {
            Event event = (Event) it.next();
            out.println("<tr
>");
            out.println("<td
>" + event.getTitle() + "</td
>");
            out.println("<td
>" + dateFormatter.format(event.getDate()) + "</td
>");
            out.println("</tr
>");
        }
        out.println("</table
>");
    }
}
```

```
}
```

最后，store 动作会被导向到 createAndStoreEvent() 方法，它也使用当前线程的 Session：

```
protected void createAndStoreEvent(String title, Date theDate) {
    Event theEvent = new Event();
    theEvent.setTitle(title);
    theEvent.setDate(theDate);

    HibernateUtil.getSessionFactory()
        .getCurrentSession().save(theEvent);
}
```

大功告成，这个 servlet 写完了。Hibernate 会在单一的 Session 和 Transaction 中处理到达的 servlet 请求。如同在前面的独立应用程序中那样，Hibernate 可以自动的把这些对象绑定到当前运行的线程中。这给了你用任何你喜欢的方式来对代码分层及访问 SessionFactory 的自由。通常，你会用更加完备的设计，把数据访问代码转移到数据访问对象中（DAO 模式）。请参见 Hibernate Wiki，那里有更多的例子。

1.3.3. 部署与测试

要部署这个应用程序以进行测试，我们必须出具一个 Web ARchive (WAR)。首先我们必须定义 WAR 描述符为 src/main/webapp/WEB-INF/web.xml。

```
<?xml version="1.0" encoding="UTF-8"?>
<web-app version="2.4"
    xmlns="http://java.sun.com/xml/ns/j2ee"
    xmlns:xsi="http://www.w3.org/2001/XMLSchema-instance"
    xsi:schemaLocation="http://java.sun.com/xml/ns/j2ee http://java.sun.com/xml/ns/j2ee/web-app_2_4.xsd">

    <servlet>
        <servlet-name
    >Event Manager</servlet-name>
        <servlet-class
    >org.hibernate.tutorial.web.EventManagerServlet</servlet-class>
    </servlet>

    <servlet-mapping>
        <servlet-name
    >Event Manager</servlet-name>
        <url-pattern
```

```
>/eventmanager</url-pattern>
  </servlet-mapping>
</web-app>
>
```

在你的开发目录中，调用 `ant war` 来构建、打包，然后把 `hibernate-tutorial.war` 文件拷贝到你的 `tomcat` 的 `webapps` 目录下。假若你还没安装 `Tomcat`，就去下载一个，按照指南来安装。对此应用的发布，你不需要修改任何 `Tomcat` 的配置。



注意

If you do not have `Tomcat` installed, download it from <http://tomcat.apache.org/> and follow the installation instructions. Our application requires no changes to the standard `Tomcat` configuration.

在部署完，启动 `Tomcat` 之后，通过 `http://localhost:8080/hibernate-tutorial/eventmanager` 进行访问你的应用，在第一次 `servlet` 请求发生时，请在 `Tomcat log` 中确认你看到 `Hibernate` 被初始化了（`HibernateUtil` 的静态初始化器被调用），假若有任何异常抛出，也可以看到详细的输出。

1.4. 总结

本章覆盖了如何编写一个简单独立的 `Hibernate` 命令行应用程序及小型的 `Hibernate web` 应用程序的基本要素。更多的教程可以在 [website](http://hibernate.org) [<http://hibernate.org>] 上找到。

体系结构 (Architecture)

2.1. 概况 (Overview)

下面的图表提供了 Hibernate 体系结构的高层视图:

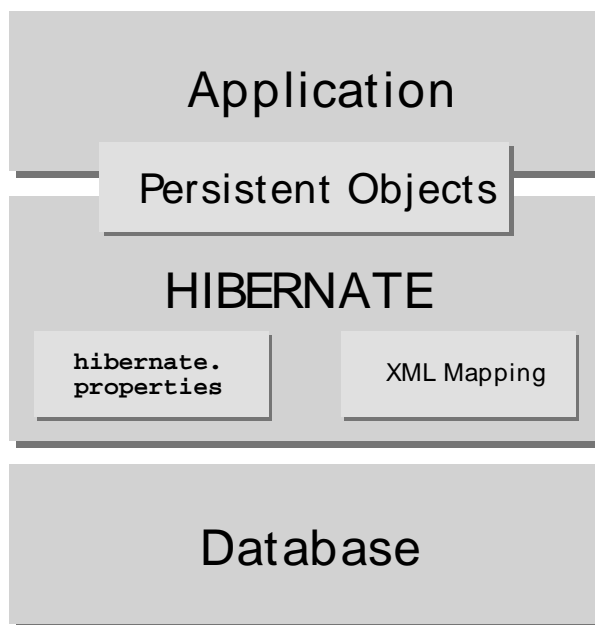

提供 Hibernate 所有运行时体系结构的更多细节不是本文档的范畴。由于 Hibernate 非常灵活, 且支持多种应用方案, 所以我们这只描述一下两种极端的情况: “最小” 和 “全面解决” 的体系结构方案。

下图演示了 Hibernate 如何使用数据库和配置信息来为应用程序提供持久化服务 (以及持久的对象)。

“最小” 的体系结构方案, 要求应用程序提供自己的 JDBC 连接并管理自己的事务。这种方案使用了 Hibernate API 的最小子集:

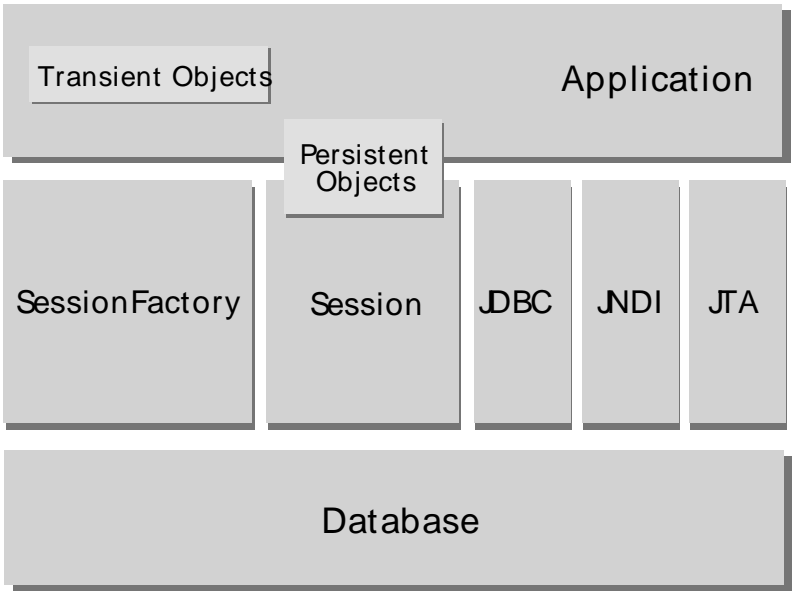

“全面解决”的体系结构方案，将应用层从底层的 JDBC/JTA API 中抽象出来，而让 Hibernate 来处理这些细节。

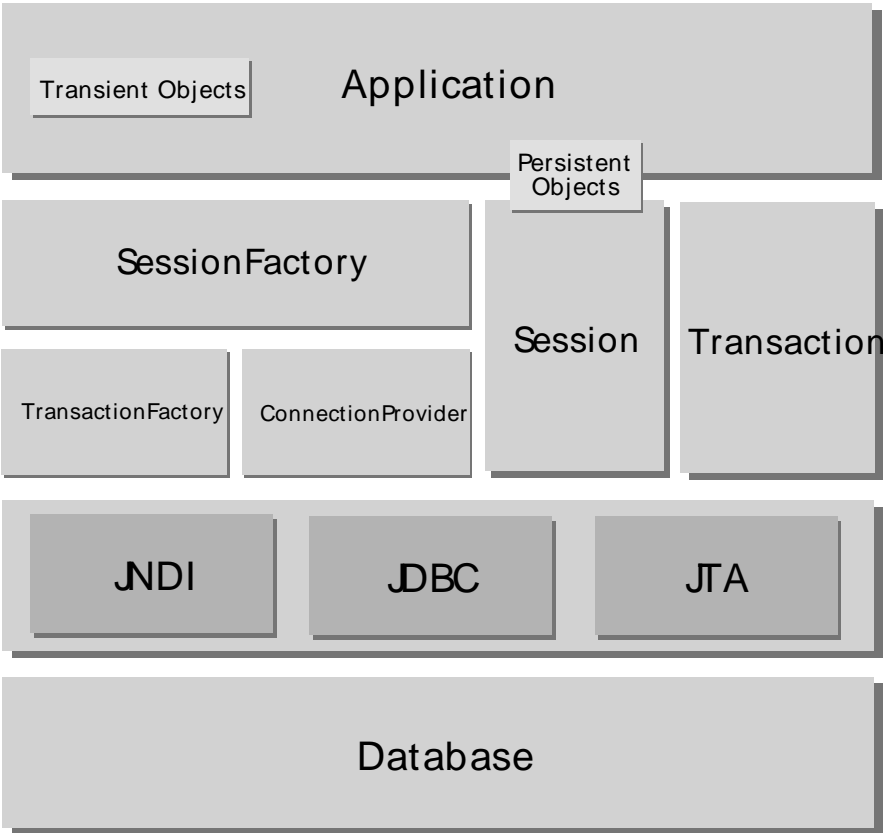

图中各个对象的定义如下：

SessionFactory (org.hibernate.SessionFactory)

针对单个数据库映射关系经过编译后的内存镜像，是线程安全的（不可变）。作为 Session 的工厂和 ConnectionProvider 的客户。SessionFactory 可以在进程或集群的级别上，为那些事务之间可以重用的数据提供可选的二级缓存。

Session (org.hibernate.Session)

表示应用程序与持久储存层之间交互操作的一个单线程对象，此对象生存期很短。其隐藏了 JDBC 连接，也是 Transaction 的工厂。它会持有一个针对持久化对象的必选（第一级）缓存，在遍历对象图或者根据持久化标识查找对象时会用到。

持久的对象及其集合

带有持久化状态的、具有业务功能的单线程对象，此对象生存期很短。这些对象可能是普通的JavaBeans/POJO，唯一特殊的是他们正与（仅仅一个）Session 相关联。一旦这个 Session 被关闭，这些对象就会脱离持久化状态，这样就可被应用程序的任何层自由使用（例如，用作跟表示层打交道的数据传输对象）。

瞬态（transient）和脱管（detached）的对象及其集合

那些目前没有与 Session 关联的持久化类实例。他们可能是在被应用程序实例化后，尚未进行持久化的对象。也可能是因为实例化他们的 Session 已经被关闭而脱离持久化的对象。

事务 Transaction (org.hibernate.Transaction)

（可选的）应用程序用来指定原子操作单元范围的对象，它是单线程的，生命周期很短。它通过抽象将应用从底层具体的 JDBC、JTA 以及 CORBA 事务隔离开。某些情况下，一个 Session 之内可能包含多个 Transaction 对象。尽管是否使用该对象是可选的，但无论是使用底层的 API 还是使用 Transaction 对象，事务边界的开启与关闭是必需的。

ConnectionProvider (org.hibernate.connection.ConnectionProvider)

（可选的）生成 JDBC 连接的工厂（同时也起到连接池的作用）。它通过抽象将应用从底层的 Datasource 或 DriverManager 隔离开。仅供开发者扩展/实现用，并不开放给应用程序使用。

TransactionFactory (org.hibernate.TransactionFactory)

（可选的）生成 Transaction 对象实例的工厂。仅供开发者扩展/实现用，并不开发能够给应用程序使用。

Extension Interfaces

Hibernate 提供了很多可选的扩展接口，你可以通过实现它们来定制你的持久层的行为。具体请参考 API 文档。

在特定“最小”的体系结构中，应用程序可能绕过 Transaction/TransactionFactory 以及 ConnectionProvider 等 API 直接跟 JTA 或 JDBC 打交道。

2.2. 实例状态

一个持久化类的实例可能处于三种不同状态中的某一种。这三种状态的定义则与所谓的持久化上下文（persistence context）有关。Hibernate 的 Session 对象就是这个所谓的持久化上下文。这三种不同的状态如下：

瞬态（transient）

该实例从未与任何持久化上下文关联过。它没有持久化标识（相当于主键值）。

持久化 (persistent)

实例目前与某个持久化上下文有关联。它拥有持久化标识（相当于主键值），并且可能在数据库中有一个对应的行。对于某一个特定的持久化上下文，Hibernate 保证持久化标识与 Java 标识（其值代表对象在内存中的位置）等价。

脱管 (detached)

实例曾经与某个持久化上下文发生过关联，不过那个上下文被关闭了，或者这个实例是被序列化 (serialize) 到另外的进程。它拥有持久化标识，并且在数据库中可能存在一个对应的行。对于脱管状态的实例，Hibernate 不保证任何持久化标识和 Java 标识的关系。

2.3. JMX 整合

JMX 是管理 Java 组件的 J2EE 标准。Hibernate 可以通过一个 JMX 标准服务来管理。在这个发行版本中，我们提供了一个 MBean 接口的实现，即 `org.hibernate.jmx.HibernateService`。

想要看如何在 JBoss 应用服务器上部署 Hibernate 为一个 JMX 服务的例子，您可以参考《JBoss 用户指南》。如果你使用 JMX 来部署 Hibernate，JBoss AS 也提供如下好处：

- 会话管理：Hibernate 的 Session 对象的生命周期可以自动跟一个 JTA 事务边界绑定。这意味着你无需手工开关 Session 了，这项工作会由 JBoss EJB 拦截器来完成。你再也不用担心你的代码中的事务边界了（除非你想利用 Hibernate 提供可选的 Transaction API 来自己写一个便于移植的持久层）。你通过调用 `HibernateContext` 来访问 Session。
- HAR 部署：通常情况下，你会使用 JBoss 的服务部署描述符（在 EAR 或/和 SAR 文件中）来部署 Hibernate JMX 服务。这种部署方式支持所有常见的 Hibernate SessionFactory 的配置选项。不过，你仍需在部署描述符中，列出你所有的映射文的名字。如果你使用 HAR 部署方式，JBoss 会自动探测出你的 HAR 文件中所有的映射文件。

这些选项更多的描述，请参考 JBoss 应用程序用户指南。

Another feature available as a JMX service is runtime Hibernate statistics. See [第 3.4.6 节 “Hibernate 的统计 \(statistics\) 机制”](#) for more information.

2.4. 对 JCA 的支持

Hibernate 也可以被配置为一个 JCA 连接器 (JCA connector)。更多信息请参看网站。请注意，Hibernate 对 JCA 的支持，仍处于实验性阶段。

2.5. 上下文相关的会话 (Contextual Session)

使用 Hibernate 的大多数应用程序需要某种形式的“上下文相关的”会话，特定的会话在整个特定的上下文范围内始终有效。然而，对不同类型的应用程序而言，要为什么是组成这种“上下文”下一个定义通常是困难的；不同的上下文对“当前”这个概念定义了不同的范围。在 3.0 版本之前，使用 Hibernate 的程序要么采用自行编写的基于 `ThreadLocal` 的上下文会话，要么采用 `HibernateUtil` 这样的辅助类，要么采用第三方框架（比如 Spring 或 Pico），它们提供了基于代理 (proxy) 或者基于拦截器 (interception) 的上下文相关的会话。

从 3.0.1 版本开始, Hibernate 增加了 `SessionFactory.getCurrentSession()` 方法。一开始, 它假定了采用 JTA 事务, JTA 事务定义了当前 session 的范围和上下文 (scope 和 context)。因为有好几个独立的 JTA `TransactionManager` 实现稳定可用, 不论是否被部署到一个 J2EE 容器中, 大多数 (假若不是所有的) 应用程序都应该采用 JTA 事务管理。基于这一点, 采用 JTA 的上下文相关的会话可以满足你一切需要。

更好的是, 从 3.1 开始, `SessionFactory.getCurrentSession()` 的后台实现是可拔插的。因此, 我们引入了新的扩展接口 (`org.hibernate.context.CurrentSessionContext`) 和新的配置参数 (`hibernate.current_session_context_class`), 以便对什么是当前会话的范围 (scope) 和上下文 (context) 的定义进行拔插。

请参阅 `org.hibernate.context.CurrentSessionContext` 接口的 Javadoc, 那里有关于它的契约的讨论。它定义了单一的方法, `currentSession()`, 特定的实现用它来负责跟踪当前的上下文相关的会话。Hibernate 内置了此接口的三种实现:

- `org.hibernate.context.JTASessionContext`: 当前会话根据 JTA 来跟踪和界定。这和以前的仅支持 JTA 的方法是完全一样的。详情请参阅 Javadoc。
- `org.hibernate.context.ThreadLocalSessionContext`: 当前会话通过当前执行的线程来跟踪和界定。详情也请参阅 Javadoc。
- `org.hibernate.context.ManagedSessionContext`: 当前会话通过当前执行的线程来跟踪和界定。但是, 你需要负责使用这个类的静态方法将 `Session` 实例绑定、或者取消绑定, 它并不会打开 (open)、flush 或者关闭 (close) 任何 `Session`。

The first two implementations provide a "one session - one database transaction" programming model. This is also known and used as session-per-request. The beginning and end of a Hibernate session is defined by the duration of a database transaction. If you use programmatic transaction demarcation in plain JSE without JTA, you are advised to use the Hibernate Transaction API to hide the underlying transaction system from your code. If you use JTA, you can utilize the JTA interfaces to demarcate transactions. If you execute in an EJB container that supports CMT, transaction boundaries are defined declaratively and you do not need any transaction or session demarcation operations in your code. Refer to [第 11 章 事务和并发](#) for more information and code examples.

`hibernate.current_session_context_class` 配置参数定义了应该采用哪个 `org.hibernate.context.CurrentSessionContext` 实现。注意, 为了向下兼容, 如果未配置此参数, 但是存在 `org.hibernate.transaction.TransactionManagerLookup` 的配置, Hibernate 会采用 `org.hibernate.context.JTASessionContext`。一般而言, 此参数的值指明了要使用的实现类的全名, 但那三种内置的实现可以使用简写, 即 "jta"、"thread" 和 "managed"。

配置

由于 `Hibernate` 是为了能在各种不同环境下工作而设计的，因此存在着大量的配置参数。幸运的是多数配置参数都有比较直观的默认值，并有随 `Hibernate` 一同分发的配置样例 `hibernate.properties`（位于 `etc/`）来展示各种配置选项。所需做的仅仅是将这个样例文件复制到类路径（`classpath`）下并进行定制。

3.1. 可编程的配置方式

`org.hibernate.cfg.Configuration` 实例代表了一个应用程序中 `Java` 类型到SQL数据库映射的完整集合。`org.hibernate.cfg.Configuration` 被用来构建一个（不可变的（`immutable`））`org.hibernate.SessionFactory`。映射定义则由不同的 XML 映射定义文件编译而来。

你可以直接实例化 `org.hibernate.cfg.Configuration` 来获取一个实例，并为它指定 XML 映射定义文件。如果映射定义文件在类路径（`classpath`）中，请使用 `addResource()`。例如：

```
Configuration cfg = new Configuration()
    .addResource("Item.hbm.xml")
    .addResource("Bid.hbm.xml");
```

一个替代方法（有时是更好的选择）是，指定被映射的类，让 `Hibernate` 帮你寻找映射定义文件：

```
Configuration cfg = new Configuration()
    .addClass(org.hibernate.auction.Item.class)
    .addClass(org.hibernate.auction.Bid.class);
```

`Hibernate` 将会在类路径（`classpath`）中寻找名字为 `/org/hibernate/auction/Item.hbm.xml` 和 `/org/hibernate/auction/Bid.hbm.xml` 映射定义文件。这种方式消除了任何对文件名的硬编码（`hardcoded`）。

`org.hibernate.cfg.Configuration` 也允许你指定配置属性。例如：

```
Configuration cfg = new Configuration()
    .addClass(org.hibernate.auction.Item.class)
    .addClass(org.hibernate.auction.Bid.class)
    .setProperty("hibernate.dialect", "org.hibernate.dialect.MySQLInnoDBDialect")
    .setProperty("hibernate.connection.datasource", "java:comp/env/jdbc/test")
    .setProperty("hibernate.order_updates", "true");
```

当然这不是唯一的传递 Hibernate 配置属性的方式，其他可选方式还包括：

1. 传一个 `java.util.Properties` 实例给 `Configuration.setProperties()` 。
2. 将 `hibernate.properties` 放置在类路径（classpath）的根目录下（root directory）。
3. 通过 `java -Dproperty=value` 来设置系统（System）属性。
4. 在 `hibernate.cfg.xml` 中加入元素 `<property>`（稍后讨论）。

如果你想快速上路，`hibernate.properties` 就是最容易的途径。

`org.hibernate.cfg.Configuration` 实例被设计成启动期间（startup-time）对象，一旦 `SessionFactory` 创建完成它就被丢弃了。

3.2. 获得 SessionFactory

When all mappings have been parsed by the `org.hibernate.cfg.Configuration`, the application must obtain a factory for `org.hibernate.Session` instances. This factory is intended to be shared by all application threads:

```
SessionFactory sessions = cfg.buildSessionFactory();
```

Hibernate does allow your application to instantiate more than one `org.hibernate.SessionFactory`. This is useful if you are using more than one database.

3.3. JDBC 连接

通常你希望 `org.hibernate.SessionFactory` 来为你创建和缓存（pool）JDBC 连接。如果你采用这种方式，只需要如下例所示那样，打开一个 `org.hibernate.Session`：

```
Session session = sessions.openSession(); // open a new Session
```

一旦你需要进行数据访问时，就会从连接池（connection pool）获得一个 JDBC 连接。

为了使这种方式工作起来，我们需要向 Hibernate 传递一些 JDBC 连接的属性。所有 Hibernate 属性的名字和语义都在 `org.hibernate.cfg.Environment` 中定义。我们现在将描述 JDBC 连接配置中最重要的设置。

如果你设置如下属性，Hibernate 将使用 `java.sql.DriverManager` 来获得（和缓存）JDBC 连接：

表 3.1. Hibernate JDBC 属性

属性名	用途
<code>hibernate.connection.driver_class</code>	JDBC driver class
<code>hibernate.connection.url</code>	JDBC URL
<code>hibernate.connection.username</code>	database user

属性名	用途
<code>hibernate.connection.password</code>	database user password
<code>hibernate.connection.pool_size</code>	maximum number of pooled connections

但 Hibernate 自带的连接池算法相当不成熟。它只是为了让你快些上手，并不适合用于产品系统或性能测试中。出于最佳性能和稳定性考虑你应该使用第三方的连接池。只需要用特定连接池的设置替换 `hibernate.connection.pool_size` 即可。这将关闭 Hibernate 自带的连接池。例如，你可能会想用 C3P0。

C3P0 是一个随 Hibernate 一同分发的开源的 JDBC 连接池，它位于 `lib` 目录下。如果你设置了 `hibernate.c3p0.*` 相关的属性，Hibernate 将使用 `C3P0ConnectionProvider` 来缓存 JDBC 连接。如果你更愿意使用 Proxool，请参考发行包中的 `hibernate.properties` 并到 Hibernate 网站获取更多的信息。

这是一个使用 C3P0 的 `hibernate.properties` 样例文件：

```
hibernate.connection.driver_class = org.postgresql.Driver
hibernate.connection.url = jdbc:postgresql://localhost/mydatabase
hibernate.connection.username = myuser
hibernate.connection.password = secret
hibernate.c3p0.min_size=5
hibernate.c3p0.max_size=20
hibernate.c3p0.timeout=1800
hibernate.c3p0.max_statements=50
hibernate.dialect = org.hibernate.dialect.PostgreSQLDialect
```

为了能在应用程序服务器（application server）中使用 Hibernate，应当总是将 Hibernate 配置成从注册在 JNDI 中的 `Datasource` 处获得连接，你至少需要设置下列属性中的一个：

表 3.2. Hibernate 数据源属性

属性名	用途
<code>hibernate.connection.datasource</code>	datasource JNDI name
<code>hibernate.jndi.url</code>	JNDI 提供者的 URL（可选）
<code>hibernate.jndi.class</code>	JNDI InitialContextFactory 类（可选）
<code>hibernate.connection.username</code>	数据库用户（可选）
<code>hibernate.connection.password</code>	数据库密码（可选）

这是一个使用应用程序服务器提供的 JNDI 数据源的 `hibernate.properties` 样例文件：

```
hibernate.connection.datasource = java:/comp/env/jdbc/test
hibernate.transaction.factory_class = \
```

```
org.hibernate.transaction.JTATransactionFactory
hibernate.transaction.manager_lookup_class = \
    org.hibernate.transaction.JBossTransactionManagerLookup
hibernate.dialect = org.hibernate.dialect.PostgreSQLDialect
```

从 JNDI 数据源获得的 JDBC 连接将自动参与到应用程序服务器中容器管理的事务（container-managed transactions）中去。

任何连接（connection）属性的属性名都要以 "hibernate.connection" 开头。例如，你可能会使用 hibernate.connection.charSet 来指定 charSet 连接属性。

通过实现 org.hibernate.connection.ConnectionProvider 接口，你可以定义属于你自己的获得 JDBC 连接的插件策略。通过设置hibernate.connection.provider_class，你可以选择一个自定义的实现。

3.4. 可选的配置属性

有大量属性能用来控制 Hibernate 在运行期的行为。它们都是可选的，并拥有适当的默认值。



警告

Some of these properties are "system-level" only. System-level properties can be set only via java -Dproperty=value or hibernate.properties. They cannot be set by the other techniques described above.

表 3.3. Hibernate 配置属性

属性名	用途
hibernate.dialect	<p>允许 Hibernate 针对特定的关系数据库生成优化的 SQL 的 org.hibernate.dialect.Dialect 的类名。</p> <p>例如: full.classname.of.Dialect</p> <p>在大多数情况下，Hibernate 可以根据 JDBC 驱动返回的 JDBC metadata 选择正确的 org.hibernate.dialect.Dialect 实现。</p>
hibernate.show_sql	<p>输出所有 SQL 语句到控制台。有一个另外的选择是把 org.hibernate.SQL 这个 log category 设为 debug。</p> <p>例如: true false</p>
hibernate.format_sql	<p>在 log 和 console 中打印出更漂亮的 SQL。</p> <p>例如: true false</p>

属性名	用途
<code>hibernate.default_schema</code>	<p>在生成的 SQL 中，将给定的 schema/ tablespace 附加于非全限定名的表名上。</p> <p>例如：SCHEMA_NAME</p>
<code>hibernate.default_catalog</code>	<p>在生成的 SQL 中，将给定的 catalog 附加于非全限定名的表名上。</p> <p>例如：CATALOG_NAME</p>
<code>hibernate.session_factory_name</code>	<p><code>org.hibernate.SessionFactory</code> 创建后，将自动使用这个名字绑定到 JNDI 中。</p> <p>例如：jndi/composite/name</p>
<code>hibernate.max_fetch_depth</code>	<p>为单向关联（一对一，多对一）的外连接抓取（outer join fetch）树设置最大深度。值为 0 意味着将关闭默认的外连接抓取。</p> <p>例如：建议在 0 到 3 之间取值</p>
<code>hibernate.default_batch_fetch_size</code>	<p>为 Hibernate 关联的批量抓取设置默认数量。</p> <p>例如：建议的取值为 4, 8, 和 16</p>
<code>hibernate.default_entity_mode</code>	<p>Sets a default mode for entity representation for all sessions opened from this SessionFactory</p> <p>取值dynamic-map, dom4j, pojo</p>
<code>hibernate.order_updates</code>	<p>强制 Hibernate 按照被更新数据的主键，为 SQL 更新排序。这么做将减少在高并发系统中事务的死锁。</p> <p>例如：true false</p>
<code>hibernate.generate_statistics</code>	<p>如果开启，Hibernate 将收集有助于性能调节的统计数据。</p> <p>例如：true false</p>
<code>hibernate.use_identifier_rollback</code>	<p>如果开启，在对象被删除时生成的标识属性将被重设为默认值。</p> <p>例如：true false</p>
<code>hibernate.use_sql_comments</code>	<p>如果开启，Hibernate 将在 SQL 中生成有助于调试的注释信息，默认值为 false。</p> <p>例如：true false</p>

表 3.4. Hibernate JDBC 和连接 (connection) 属性

属性名	用途
<code>hibernate.jdbc.fetch_size</code>	非零值，指定 JDBC 抓取数量的大小（调用 <code>Statement.setFetchSize()</code> ）。
<code>hibernate.jdbc.batch_size</code>	非零值，允许 Hibernate 使用 JDBC2 的批量更新。 例如：建议取 5 到 30 之间的值
<code>hibernate.jdbc.batch_versioned_data</code>	如果你想让你的 JDBC 驱动从 <code>true</code> 返回正确的行计数，那么将此属性设为 <code>executeBatch()</code> （开启这个选项通常是安全的）。同时，Hibernate 将为自动版本化的数据使用批量 DML。默认值为 <code>false</code> 。 例如： <code>true</code> <code>false</code>
<code>hibernate.jdbc.factory_class</code>	选择一个自定义的 <code>Batcher</code> 。多数应用程序不需要这个配置属性。 例如： <code>classname.of.Batcher</code>
<code>hibernate.jdbc.use_scrollable_resultset</code>	允许 Hibernate 使用 JDBC2 的可滚动结果集。只有在使用用户提供的 JDBC 连接时，这个选项才是必要的，否则 Hibernate 会使用连接的元数据。 例如： <code>true</code> <code>false</code>
<code>hibernate.jdbc.use_streams_for_binary</code>	在 JDBC 读写 <code>binary</code> 或 <code>serializable</code> 的类型时使用流（stream）（系统级属性）。 例如： <code>true</code> <code>false</code>
<code>hibernate.jdbc.use_get_generated_keys</code>	在数据插入数据库之后，允许使用 JDBC3 <code>PreparedStatement.getGeneratedKeys()</code> 来获取数据库生成的 key（键）。需要 JDBC3+ 驱动和 JRE1.4+，如果你的数据库驱动在使用 Hibernate 的标识生成器时遇到问题，请将此值设为 <code>false</code> 。默认情况下将使用连接的元数据来判定驱动的能力。 例如： <code>true</code> <code>false</code>
<code>hibernate.connection.provider_class</code>	自定义 <code>ConnectionProvider</code> 的类名，此类用来向 Hibernate 提供 JDBC 连接。 例如： <code>classname.of.ConnectionProvider</code>

属性名	用途
<code>hibernate.connection.isolation</code>	<p>设置 JDBC 事务隔离级别。查看 <code>java.sql.Connection</code> 来了解各个值的具体意义，但请注意多数数据库都不支持所有的隔离级别。</p> <p>例如：1, 2, 4, 8</p>
<code>hibernate.connection.autocommit</code>	<p>允许被缓存的 JDBC 连接开启自动提交（<code>autocommit</code>）（不推荐）。</p> <p>例如：true false</p>
<code>hibernate.connection.release_mode</code>	<p>指定 Hibernate 在何时释放 JDBC 连接。默认情况下，直到 Session 被显式关闭或被断开连接时，才会释放 JDBC 连接。对于应用程序服务器的 JTA 数据源，你应当使用 <code>after_statement</code>，这样在每次 JDBC 调用后，都会主动的释放连接。对于非 JTA 的连接，使用 <code>after_transaction</code> 在每个事务结束时释放连接是合理的。<code>auto</code> 将为 JTA 和 CMT 事务策略选择 <code>after_statement</code>，为 JDBC 事务策略选择 <code>after_transaction</code>。</p> <p>例如：auto（默认） on_close after_transaction after_statement</p> <p>This setting only affects Sessions returned from <code>SessionFactory.openSession()</code>. For Sessions obtained through <code>SessionFactory.getCurrentSession()</code>, the <code>CurrentSessionContext</code> implementation configured for use controls the connection release mode for those Sessions. See 第 2.5 节 “上下文相关的会话 (Contextual Session)”</p>
<code>hibernate.connection.<propertyName></code>	把 JDBC 属性 <code><propertyName></code> 传递给 <code>DriverManager.getConnection()</code> 。
<code>hibernate.jndi.<propertyName></code>	把 <code><propertyName></code> 属性传递给 <code>JNDI InitialContextFactory</code> 。

表 3.5. Hibernate 缓存属性

属性名	用途
<code>hibernate.cache.provider_class</code>	<p>自定义的 <code>CacheProvider</code> 的类名。</p> <p>例如：classname.of.CacheProvider</p>

属性名	用途
hibernate.cache.use_minimal_puts	以频繁的阅读操作为代价，优化二级缓存来最小化写操作。在 Hibernate3 中，这个设置对的集群缓存非常有用，对集群缓存的实现而言，默认是开启的。 例如：true false
hibernate.cache.use_query_cache	允许查询缓存，个别查询仍然需要被设置为可缓存的。 例如：true false
hibernate.cache.use_second_level_cache	能用来完全禁止使用二级缓存。对那些在类的映射定义中指定 <cache> 的类，会默认开启二级缓存。 例如：true false
hibernate.cache.query_cache_factory	自定义实现 QueryCache 接口的类名，默认为内建的 StandardQueryCache。 例如：classname.of.QueryCache
hibernate.cache.region_prefix	二级缓存区域名的前缀。 例如：prefix
hibernate.cache.use_structured_entries	强制 Hibernate 以更人性化的格式将数据存入二级缓存。 例如：true false

表 3.6. Hibernate 事务属性

属性名	用途
hibernate.transaction.factory_class	一个 TransactionFactory 的类名，用于 Hibernate Transaction API（默认为 JDBCTransactionFactory）。 例如：classname.of.TransactionFactory
jta.UserTransaction	一个 JNDI 名字，被 JTATransactionFactory 用来从应用服务器获取 JTA UserTransaction。 例如：jndi/composite/name
hibernate.transaction.manager_lookup_class	一个 TransactionManagerLookup 的类名 — 当使用 JVM 级缓存，或在 JTA 环境中使用 hilo 生成器的时候需要该类。 例如：classname.of.TransactionManagerLookup

属性名	用途
<code>hibernate.transaction.flush_before_completion</code>	<p>If enabled, the session will be automatically flushed during the before completion phase of the transaction. Built-in and automatic session context management is preferred, see 第 2.5 节 “上下文相关的会话 (Contextual Session)” .</p> <p>例如: true false</p>
<code>hibernate.transaction.auto_close_session</code>	<p>If enabled, the session will be automatically closed during the after completion phase of the transaction. Built-in and automatic session context management is preferred, see 第 2.5 节 “上下文相关的会话 (Contextual Session)” .</p> <p>例如: true false</p>

表 3.7. 其他属性

属性名	用途
<code>hibernate.current_session_context_class</code>	<p>Supply a custom strategy for the scoping of the "current" Session. See 第 2.5 节 “上下文相关的会话 (Contextual Session)” for more information about the built-in strategies.</p> <p>例如: jta thread managed custom.Class</p>
<code>hibernate.query.factory_class</code>	<p>选择 HQL 解析器的实现。</p> <p>例 如: <code>org.hibernate.hql.ast.ASTQueryTranslatorFactory</code> 或 <code>org.hibernate.hql.classic.ClassicQueryTranslatorFactory</code></p>
<code>hibernate.query.substitutions</code>	<p>将 Hibernate 查询中的符号映射到 SQL 查询中的符号（符号可能是函数名或常量名字）。</p> <p>例如: <code>hqlLiteral=SQL_LITERAL,</code> <code>hqlFunction=SQLFUNC</code></p>
<code>hibernate.hbm2ddl.auto</code>	<p>在 <code>SessionFactory</code> 创建时, 自动检查数据库结构, 或者将数据库 schema 的 DDL 导出到数据库。使用 <code>create-drop</code> 时, 在显式关闭 <code>SessionFactory</code> 时, 将删除掉数据库 schema。</p>

属性名	用途
	例如: validate update create create-drop
hibernate.cglib.use_reflection_optimizer	开启 CGLIB 来替代运行时反射机制（系统级属性）。反射机制有时在除错时比较有用。注意即使关闭这个优化，Hibernate 还是需要 CGLIB。你不能在 hibernate.cfg.xml 中设置此属性。 例如: true false

3.4.1. SQL 方言

你应当总是为你的数据库将 `hibernate.dialect` 属性设置成正确的 `org.hibernate.dialect.Dialect` 子类。如果你指定一种方言，Hibernate 将为上面列出的一些属性使用合理的默认值，这样你就不用手工指定它们。

表 3.8. Hibernate SQL 方言 (`hibernate.dialect`)

RDBMS	Dialect
DB2	<code>org.hibernate.dialect.DB2Dialect</code>
DB2 AS/400	<code>org.hibernate.dialect.DB2400Dialect</code>
DB2 OS390	<code>org.hibernate.dialect.DB2390Dialect</code>
PostgreSQL	<code>org.hibernate.dialect.PostgreSQLDialect</code>
MySQL	<code>org.hibernate.dialect.MySQLDialect</code>
MySQL with InnoDB	<code>org.hibernate.dialect.MySQLInnoDBDialect</code>
MySQL with MyISAM	<code>org.hibernate.dialect.MySQLMyISAMDialect</code>
Oracle (any version)	<code>org.hibernate.dialect.OracleDialect</code>
Oracle 9i	<code>org.hibernate.dialect.Oracle9iDialect</code>
Oracle 10g	<code>org.hibernate.dialect.Oracle10gDialect</code>
Sybase	<code>org.hibernate.dialect.SybaseDialect</code>
Sybase Anywhere	<code>org.hibernate.dialect.SybaseAnywhereDialect</code>
Microsoft SQL Server	<code>org.hibernate.dialect.SQLServerDialect</code>
SAP DB	<code>org.hibernate.dialect.SAPDBDialect</code>
Informix	<code>org.hibernate.dialect.InformixDialect</code>
HypersonicSQL	<code>org.hibernate.dialect.HSQLDialect</code>
Ingres	<code>org.hibernate.dialect.IngresDialect</code>
Progress	<code>org.hibernate.dialect.ProgressDialect</code>
Mckoi SQL	<code>org.hibernate.dialect.MckoiDialect</code>

RDBMS	Dialect
Interbase	<code>org.hibernate.dialect.InterbaseDialect</code>
Pointbase	<code>org.hibernate.dialect.PointbaseDialect</code>
FrontBase	<code>org.hibernate.dialect.FrontbaseDialect</code>
Firebird	<code>org.hibernate.dialect.FirebirdDialect</code>

3.4.2. 外连接抓取 (Outer Join Fetching)

如果你的数据库支持 ANSI、Oracle 或 Sybase 风格的外连接，外连接抓取通常能通过限制往返数据库次数（更多的工作交由数据库自己来完成）来提高效率。外连接抓取允许在单个 SELECT SQL 语句中，通过 many-to-one、one-to-many、many-to-many 和 one-to-one 关联获取连接对象的整个对象图。

将 `hibernate.max_fetch_depth` 设为 0 能在全局范围内禁止外连接抓取。设为 1 或更高值能启用 one-to-one 和 many-to-oneouter 关联的外连接抓取，它们通过 `fetch="join"` 来映射。

See 第 19.1 节 “[抓取策略 \(Fetching strategies\)](#)” for more information.

3.4.3. 二进制流 (Binary Streams)

Oracle 限制那些通过 JDBC 驱动传输的字节数组的数目。如果你希望使用二进制 (binary) 或可序列化的 (serializable) 类型的大对象，你应该开启 `hibernate.jdbc.use_streams_for_binary` 属性。这是系统级属性。

3.4.4. 二级缓存与查询缓存

The properties prefixed by `hibernate.cache` allow you to use a process or cluster scoped second-level cache system with Hibernate. See the 第 19.2 节 “[二级缓存 \(The Second Level Cache\)](#)” for more information.

3.4.5. 查询语言中的替换

你可以使用 `hibernate.query.substitutions` 在 Hibernate 中定义新的查询符号。例如：

```
hibernate.query.substitutions true=1, false=0
```

将导致符号 true 和 false 在生成的 SQL 中被翻译成整数常量。

```
hibernate.query.substitutions toLowercase=LOWER
```

将允许你重命名 SQL 中的 LOWER 函数。

3.4.6. Hibernate 的统计 (statistics) 机制

如果你开启 `hibernate.generate_statistics`, 那么当你通过 `SessionFactory.getStatistics()` 调整正在运行的系统时, Hibernate 将导出大量有用的数据。Hibernate 甚至能被配置成通过 JMX 导出这些统计信息。参考 `org.hibernate.stats` 中接口的 Javadoc, 以获得更多信息。

3.5. 日志

Hibernate 利用 [Simple Logging Facade for Java](http://www.slf4j.org/) [http://www.slf4j.org/] (SLF4J) 来记录不同系统事件的日志。SLF4J 可以根据你选择的绑定把日志输出到几个日志框架 (NOP、Simple、log4j version 1.2、JDK 1.4 logging、JCL 或 logback) 上。为了设置日志, 你需要在 classpath 里加入 `slf4j-api.jar` 和你选择的绑定的 JAR 文件 (使用 Log4J 时加入 `slf4j-log4j12.jar`)。更多的细节请参考 SLF4J [文档](http://www.slf4j.org/manual.html) [http://www.slf4j.org/manual.html]。要使用 Log4j, 你也需要在 classpath 里加入 `log4j.properties` 文件。Hibernate 里的 `src/` 目录里带有一个属性文件的例子。

我们强烈建议你熟悉一下 Hibernate 的日志消息。在不失可读性的前提下, 我们做了很多工作, 使 Hibernate 的日志可能地详细。这是必要的查错利器。最令人感兴趣的日志分类有如下这些:

表 3.9. Hibernate 日志类别

类别	功能
<code>org.hibernate.SQL</code>	在所有 SQL DML 语句被执行时为它们记录日志
<code>org.hibernate.type</code>	为所有 JDBC 参数记录日志
<code>org.hibernate.tool.hbm2ddl</code>	在所有 SQL DDL 语句执行时为它们记录日志
<code>org.hibernate.pretty</code>	在 session 清洗 (flush) 时, 为所有与其关联的实体 (最多 20 个) 的状态记录日志
<code>org.hibernate.cache</code>	为所有二级缓存的活动记录日志
<code>org.hibernate.transaction</code>	为事务相关的活动记录日志
<code>org.hibernate.jdbc</code>	为所有 JDBC 资源的获取记录日志
<code>org.hibernate.hql.ast.AST</code>	在解析查询的时候, 记录 HQL 和 SQL 的 AST 分析日志
<code>org.hibernate.secure</code>	为 JAAS 认证请求做日志
<code>org.hibernate</code>	为任何 Hibernate 相关信息记录日志 (信息量较大, 但对查错非常有帮助)

在使用 Hibernate 开发应用程序时, 你应当总是为 `org.hibernate.SQL` 开启 debug 级别的日志记录, 或者开启 `hibernate.show_sql` 属性。

3.6. 实现 `NamingStrategy`

`org.hibernate.cfg.NamingStrategy` 接口允许你为数据库中的对象和 schema 元素指定一个“命名标准”。

你可能会提供一些通过 Java 标识生成数据库标识或将映射定义文件中"逻辑"表/列名处理成"物理"表/列名的规则。这个特性有助于减少冗长的映射定义文件，消除重复内容（如 TBL_ 前缀）。Hibernate 使用的缺省策略是相当精简的。

在加入映射定义前，你可以调用 `Configuration.setNamingStrategy()` 指定一个不同的命名策略：

```
SessionFactory sf = new Configuration()
    .setNamingStrategy(ImprovedNamingStrategy.INSTANCE)
    .addFile("Item.hbm.xml")
    .addFile("Bid.hbm.xml")
    .buildSessionFactory();
```

`org.hibernate.cfg.ImprovedNamingStrategy` 是一个内建的命名策略，对一些应用程序而言，可能是非常有用的起点。

3.7. XML 配置文件

另一个配置方法是在 `hibernate.cfg.xml` 文件中指定一套完整的配置。这个文件可以当成 `hibernate.properties` 的替代。若两个文件同时存在，它将覆盖前者的属性。

XML 配置文件被默认是放在 `CLASSPATH` 的根目录下。下面是一个例子：

```
<?xml version='1.0' encoding='utf-8'?>
<!DOCTYPE hibernate-configuration PUBLIC
    "-//Hibernate/Hibernate Configuration DTD//EN"
    "http://hibernate.sourceforge.net/hibernate-configuration-3.0.dtd">

<hibernate-configuration>

    <!-- a SessionFactory instance listed as /jndi/name -->
    <session-factory
        name="java:hibernate/SessionFactory">

        <!-- properties -->
        <property name="connection.datasource"
>java:/comp/env/jdbc/MyDB</property>
        <property name="dialect"
>org.hibernate.dialect.MySQLDialect</property>
        <property name="show_sql"
>false</property>
        <property name="transaction.factory_class"
            org.hibernate.transaction.JTATransactionFactory
        </property>
        <property name="jta.UserTransaction"
```

```
>java:comp/UserTransaction</property>

    <!-- mapping files -->
    <mapping resource="org/hibernate/auction/Item.hbm.xml"/>
    <mapping resource="org/hibernate/auction/Bid.hbm.xml"/>

    <!-- cache settings -->
    <class-cache class="org.hibernate.auction.Item" usage="read-write"/>
    <class-cache class="org.hibernate.auction.Bid" usage="read-only"/>
    <collection-cache collection="org.hibernate.auction.Item.bids" usage="read-write"/>

</session-factory>

</hibernate-configuration
>
```

如你所见，这个方法优势在于，在配置文件中指出了映射定义文件的名字。一旦你需要调整 Hibernate 的缓存，hibernate.cfg.xml 也是更方便。注意，使用 hibernate.properties 还是 hibernate.cfg.xml 完全是由你来决定，除了上面提到的 XML 语法的优势之外，两者是等价的。

使用 XML 配置，使得启动 Hibernate 变的异常简单：

```
SessionFactory sf = new Configuration().configure().buildSessionFactory();
```

你可以使用如下代码来添加一个不同的 XML 配置文件：

```
SessionFactory sf = new Configuration()
    .configure("catdb.cfg.xml")
    .buildSessionFactory();
```

3.8. J2EE 应用程序服务器的集成

针对 J2EE 体系，Hibernate 有如下几个集成的方面：

- 容器管理的数据源 (Container-managed datasources)：Hibernate 能使用通过容器管理，并由 JNDI 提供的 JDBC 连接。通常，特别是当处理多个数据源的分布式事务的时候，由一个 JTA 兼容的 TransactionManager 和一个 ResourceManager 来处理事务管理 (CMT，容器管理的事务)。当然你可以通过编程方式来划分事务边界 (BMT，Bean 管理的事务)。或者为了代码的可移植性，你也也许会想使用可选的 Hibernate Transaction API。
- 自动 JNDI 绑定：Hibernate 可以在启动后将 SessionFactory 绑定到 JNDI。

• JTA Session 绑定: Hibernate Session 可以自动绑定到 JTA 事务作用的范围。只需简单地从 JNDI 查找 SessionFactory 并获得当前的 Session。当 JTA 事务完成时, 让 Hibernate 来处理 Session 的清洗 (flush) 与关闭。事务的划分可以是声明式的 (CMT), 也可以是编程式的 (BMT/UserTransaction)。

• JMX 部署: 如果你使用支持 JMX 应用程序服务器 (如, JBoss AS), 那么你可以选择将 Hibernate 部署成托管 MBean。这将为你省去一行从 Configuration 构建 SessionFactory 的启动代码。容器将启动你的 HibernateService, 并完美地处理好服务间的依赖关系 (在 Hibernate 启动前, 数据源必须是可用的, 等等)。

如果应用程序服务器抛出 "connection containment" 异常, 根据你的环境, 也许该将配置属性 hibernate.connection.release_mode 设为 after_statement。

3.8.1. 事务策略配置

在你的架构中, Hibernate 的 Session API 是独立于任何事务分界系统的。如果你让 Hibernate 通过连接池直接使用 JDBC, 你需要调用 JDBC API 来打开和关闭你的事务。如果你运行在 J2EE 应用程序服务器中, 你也许想用 Bean 管理的事务并在需要的时候调用 JTA API 和 UserTransaction。

为了让你的代码在两种 (或其他) 环境中可以移植, 我们建议使用可选的 Hibernate Transaction API, 它包装并隐藏了底层系统。你必须通过设置 `hibernate.transaction.factory_class` 来指定一个 Transaction 实例的工厂类。

有三个标准 (内建) 的选择:

`org.hibernate.transaction.JDBCTransactionFactory`
委托给数据库 (JDBC) 事务 (默认)

`org.hibernate.transaction.JTATransactionFactory`
如果在上下文环境中存在运行着的事务 (如, EJB 会话 Bean 的方法), 则委托给容器管理的事务。否则, 将启动一个新的事务, 并使用 Bean 管理的事务。

`org.hibernate.transaction.CMTTransactionFactory`
委托给容器管理的 JTA 事务

你也可以定义属于你自己的事务策略 (如, 针对 CORBA 的事务服务)。

Hibernate 的一些特性 (比如二级缓存, Contextual Sessions with JTA 等等) 需要访问在托管环境中的 JTA TransactionManager。由于 J2EE 没有标准化一个单一的机制, Hibernate 在应用程序服务器中, 你必须指定 Hibernate 如何获得 TransactionManager 的引用:

表 3.10. JTA TransactionManagers

Transaction 工厂类	应用程序服务器
<code>org.hibernate.transaction.JBossTransactionManagerLookup</code>	JBoss
<code>org.hibernate.transaction.WeblogicTransactionManagerLookup</code>	Weblogic

Transaction 工厂类	应用程序服务器
org.hibernate.transaction.WebSphereTransactionManagerLookup	WebSphere
org.hibernate.transaction.WebSphereExtendedJTATransactionLookup	WebSphere 6
org.hibernate.transaction.OrionTransactionManagerLookup	Orion
org.hibernate.transaction.ResinTransactionManagerLookup	Resin
org.hibernate.transaction.JOTMTransactionManagerLookup	JOTM
org.hibernate.transaction.JOnASTransactionManagerLookup	JOnAS
org.hibernate.transaction.JRun4TransactionManagerLookup	JRun4
org.hibernate.transaction.BESTransactionManagerLookup	Borland ES

3.8.2. JNDI 绑定的 SessionFactory

与 JNDI 绑定的 Hibernate 的 SessionFactory 能简化工厂的查询，简化创建新的 Session。需要注意的是这与 JNDI 绑定 Datasource 没有关系，它们只是恰巧用了相同的注册表。

如果你希望将 SessionFactory 绑定到一个 JNDI 的名字空间，用属性 hibernate.session_factory_name 指定一个名字（如，java: hibernate/SessionFactory）。如果不设置这个属性，SessionFactory 将不会被绑定到 JNDI 中（在以只读 JNDI 为默认实现的环境中，这个设置尤其有用，如 Tomcat）。

在将 SessionFactory 绑定至 JNDI 时，Hibernate 将使用 hibernate.jndi.url, 和 hibernate.jndi.class 的值来实例化初始环境（initial context）。如果它们没有被指定，将使用默认的 InitialContext。

在你调用 cfg.buildSessionFactory()后，Hibernate 会自动将 SessionFactory 注册到 JNDI。这意味着你至少需要在你应用程序的启动代码（或工具类）中完成这个调用，除非你使用 HibernateService 来做 JMX 部署（见后面讨论）。

假若你使用 JNDI SessionFactory, EJB 或者任何其它类都可以从 JNDI 中找到此 SessionFactory。

我们建议，在受管理的环境中，把 SessionFactory 绑定到 JNDI, 在其它情况下，使用一个 static（静态的）singleton。为了在你的应用程序代码中隐藏这些细节，我们还建议你用一个 helper 类把实际查找 SessionFactory 的代码隐藏起来，比如 HibernateUtil.getSessionFactory()。注意，这个类也就可以方便地启动 Hibernate，参见第一章。

3.8.3. 在 JTA 环境下使用 Current Session context（当前 session 上下文）管理

The easiest way to handle Sessions and transactions is Hibernate's automatic "current" Session management. For a discussion of contextual sessions see [第 2.5 节 “上下文相关的会话 \(Contextual Session\)”](#). Using the "jta" session context, if there is no Hibernate Session associated with the current JTA transaction, one will be started and associated with that JTA transaction the first time you call sessionFactory.getCurrentSession(). The Sessions retrieved via getCurrentSession() in the "jta" context are set to automatically

flush before the transaction completes, close after the transaction completes, and aggressively release JDBC connections after each statement. This allows the Sessions to be managed by the life cycle of the JTA transaction to which it is associated, keeping user code clean of such management concerns. Your code can either use JTA programmatically through UserTransaction, or (recommended for portable code) use the Hibernate Transaction API to set transaction boundaries. If you run in an EJB container, declarative transaction demarcation with CMT is preferred.

3.8.4. JMX 部署

为了将 SessionFactory 注册到 JNDI 中, `cfg.buildSessionFactory()` 这行代码仍需在某处被执行。你可在一个 static 初始化块 (像 `HibernateUtil` 中的那样) 中执行它或将 Hibernate 部署为一个托管的服务。

为了部署在一个支持 JMX 的应用程序服务器上, Hibernate 和 `org.hibernate.jmx.HibernateService` 一同分发, 如 Jboss AS。实际的部署和配置是由应用程序服务器提供者指定的。这里是 JBoss 4.0.x 的 `jboss-service.xml` 样例:

```
<?xml version="1.0"?>
<server>

<mbean code="org.hibernate.jmx.HibernateService"
  name="jboss.jca:service=HibernateFactory,name=HibernateFactory">

  <!-- Required services -->
  <depends
>jboss.jca:service=RARDeployer</depends>
  <depends
>jboss.jca:service=LocalTxCM,name=HsqlDS</depends>

  <!-- Bind the Hibernate service to JNDI -->
  <attribute name="JndiName"
>java:/hibernate/SessionFactory</attribute>

  <!-- Datasource settings -->
  <attribute name="Datasource"
>java:HsqlDS</attribute>
  <attribute name="Dialect"
>org.hibernate.dialect.HSQLDialect</attribute>

  <!-- Transaction integration -->
  <attribute name="TransactionStrategy">
    org.hibernate.transaction.JTATransactionFactory</attribute>
  <attribute name="TransactionManagerLookupStrategy">
    org.hibernate.transaction.JBossTransactionManagerLookup</attribute>
```

```
<attribute name="FlushBeforeCompletionEnabled"
>true</attribute>
<attribute name="AutoCloseSessionEnabled"
>true</attribute>

<!-- Fetching options -->
<attribute name="MaximumFetchDepth"
>5</attribute>

<!-- Second-level caching -->
<attribute name="SecondLevelCacheEnabled"
>true</attribute>
<attribute name="CacheProviderClass"
>org.hibernate.cache.EhCacheProvider</attribute>
<attribute name="QueryCacheEnabled"
>true</attribute>

<!-- Logging -->
<attribute name="ShowSqlEnabled"
>true</attribute>

<!-- Mapping files -->
<attribute name="MapResources"
>auction/Item.hbm.xml,auction/Category.hbm.xml</attribute>

</mbean>

</server
>
```

这个文件是部署在 `META-INF` 目录下的，并会被打包到以 `.sar` (service archive) 为扩展名的 JAR 文件中。同时，你需要将 Hibernate、它所需要的第三方库、你编译好的持久化类以及你的映射定义文件打包进同一个文档。你的企业 Bean（一般为会话 Bean）可能会被打包成它们自己的 JAR 文件，但你也许会将其 EJB JAR 文件一同包含进能独立（热）部署的主服务文档。参考 JBoss AS 文档以了解更多的 JMX 服务与 EJB 部署的信息。

持久化类 (Persistent Classes)

在应用程序中，用来实现业务问题实体的（如，在电子商务应用程序中的 `Customer` 和 `Order`）类就是持久化类。不能认为所有的持久化类的实例都是持久的状态 - 一个实例的状态也可能是瞬时的或脱管的。

如果这些持久化类遵循一些简单的规则，Hibernate 能够工作得更好，这些规则也被称作简单传统 Java 对象 (POJO: Plain Old Java Object) 编程模型。但是这些规则并不是必需的。实际上，Hibernate3 对于你的持久化类几乎不做任何设想。你可以用其他的方法来表达领域模型：比如，使用 `Map` 实例的树型结构。

4.1. 一个简单的 POJO 例子

大多数 Java 程序需要用一个持久化类来表示猫科动物。例如：

```
package eg;
import java.util.Set;
import java.util.Date;

public class Cat {
    private Long id; // identifier

    private Date birthdate;
    private Color color;
    private char sex;
    private float weight;
    private int litterId;

    private Cat mother;
    private Set kittens = new HashSet();

    private void setId(Long id) {
        this.id=id;
    }
    public Long getId() {
        return id;
    }

    void setBirthdate(Date date) {
        birthdate = date;
    }
    public Date getBirthdate() {
        return birthdate;
    }
}
```

```
}

void setWeight(float weight) {
    this.weight = weight;
}

public float getWeight() {
    return weight;
}

public Color getColor() {
    return color;
}

void setColor(Color color) {
    this.color = color;
}

void setSex(char sex) {
    this.sex=sex;
}

public char getSex() {
    return sex;
}

void setLitterId(int id) {
    this.litterId = id;
}

public int getLitterId() {
    return litterId;
}

void setMother(Cat mother) {
    this.mother = mother;
}

public Cat getMother() {
    return mother;
}

void setKittens(Set kittens) {
    this.kittens = kittens;
}

public Set getKittens() {
    return kittens;
}

// addKitten not needed by Hibernate
```

```

public void addKitten(Cat kitten) {
    kitten.setMother(this);
    kitten.setLitterId( kittens.size() );
    kittens.add(kitten);
}
}

```

在后续的章节里我们将介绍持久性类的 4 个主要规则的更多细节。

4.1.1. 实现一个默认的（即无参数的）构造方法（constructor）

Cat 有一个无参数的构造方法。所有的持久化类都必须有一个默认的构造方法（可以不是 public 的），这样的话 Hibernate 就可以使用 `Constructor.newInstance()` 来实例化它们。我们强烈建议，在 Hibernate 中，为了运行期代理的生成，构造方法至少是包（package）内可见的。

4.1.2. 提供一个标识属性（identifier property）（可选）

Cat 有一个属性叫做 `id`。这个属性映射数据库表的主键字段。这个属性可以叫任何名字，其类型可以是任何的原始类型、原始类型的包装类型、`java.lang.String` 或者是 `java.util.Date`。（如果你的遗留数据库表有联合主键，你甚至可以用一个用户自定义的类，该类拥有这些类型的属性。参见后面的关于联合标识符的章节。）

标识符属性是可选的。可以不用管它，让 Hibernate 内部来追踪对象的识别。但是我们并不推荐这样做。

实际上，一些功能只对那些声明了标识符属性的类起作用：

- Transitive reattachment for detached objects (cascade update or cascade merge) - see [第 10.11 节 “传播性持久化 \(transitive persistence\)”](#)
- `Session.saveOrUpdate()`
- `Session.merge()`

我们建议你对持久化类声明命名一致的标识属性。我们还建议你使用一个可以为空（也就是说，不是原始类型）的类型。

4.1.3. 使用非final的类（可选）

代理（proxies）是 Hibernate 的一个重要的功能，它依赖的条件是，持久化类或者是非 final 的，或者是实现了一个所有方法都声明为 public 的接口。

你可以用 Hibernate 持久化一个没有实现任何接口的 final 类，但是你不能使用代理来延迟关联加载，这会限制你进行性能优化的选择。

你也应该避免在非 final 类中声明 public final 的方法。如果你想使用一个有 public final 方法的类，你必须通过设置 `lazy="false"` 来明确地禁用代理。

4.1.4. 为持久化字段声明访问器 (accessors) 和是否可变的标志 (mutators) (可选)

Cat 为它的所有持久化字段声明了访问方法。很多其他 ORM 工具直接对实例变量进行持久化。我们相信，在关系数据库 schema 和类的内部数据结构之间引入间接层（原文为“非直接”，indirection）会好一些。默认情况下 Hibernate 持久化 JavaBeans 风格的属性，认可 getFoo, isFoo 和 setFoo 这种形式的方法名。如果需要，你可以对某些特定属性实行直接字段访问。

属性不需要声明为 public 的。Hibernate 可以持久化一个有 default、protected 或 private 的 get/set 方法对的属性进行持久化。

4.2. 实现继承 (Inheritance)

子类也必须遵守第一条和第二条规则。它从超类 Cat 继承了标识属性。例如：

```
package eg;

public class DomesticCat extends Cat {
    private String name;

    public String getName() {
        return name;
    }
    protected void setName(String name) {
        this.name=name;
    }
}
```

4.3. 实现 equals() 和 hashCode() 方法：

如果你有如下需求，你必须重载 equals() 和 hashCode() 方法：

- 想把持久类的实例放入 Set 中（当表示多值关联时，推荐这么做），而且
- 想重用脱管实例

Hibernate 保证，仅在特定会话范围内，持久化标识（数据库的行）和 Java 标识是等价的。因此，一旦我们混合了从不同会话中获取的实例，如果希望 Set 有明确的语义，就必须实现 equals() 和 hashCode()。

实现 equals()/hashCode() 最显而易见的方法是比较两个对象标识符的值。如果值相同，则两个对象对应于数据库的同一行，因此它们是相等的（如果都被添加到 Set，则在 Set 中只有一个元素）。不幸的是，对生成的标识不能使用这种方法。Hibernate 仅对那些持久化对象赋标识值，一个新创建的实例将不会有任何标识值。此外，如果一个实例没有被保存（unsaved），并且它当前正在一个 Set 中，保存它将会给这个对象赋一个标识值。如果 equals() 和 hashCode() 是基

于标识值 实现的，则其哈希码将会改变，这违反了 Set 的契约。建议去 Hibernate 的站点阅读关于这个问题的全部讨论。注意，这不是 Hibernate 的问题，而是一般的 Java 对象标识和 Java 对象等价的语义问题。

我们建议使用业务键值相等 (Business key equality) 来实现 equals() 和 hashCode()。业务键值相等的意思是，equals() 方法仅仅比较形成业务键的属性，它能在现实世界里标识我们的实例（是一个自然的候选码）。

```
public class Cat {

    ...

    public boolean equals(Object other) {
        if (this == other) return true;
        if ( !(other instanceof Cat) ) return false;

        final Cat cat = (Cat) other;

        if ( !cat.getLitterId().equals( getLitterId() ) ) return false;
        if ( !cat.getMother().equals( getMother() ) ) return false;

        return true;
    }

    public int hashCode() {
        int result;
        result = getMother().hashCode();
        result = 29 * result + getLitterId();
        return result;
    }

}
```

A business key does not have to be as solid as a database primary key candidate (see 第 11.1.3 节 “关注对象标识 (Considering object identity) ”). Immutable or unique properties are usually good candidates for a business key.

4.4. 动态模型 (Dynamic models)



注意

The following features are currently considered experimental and may change in the near future.

运行期的持久化实体没有必要一定表示为像 POJO 类或 JavaBean 对象那样的形式。Hibernate 也支持动态模型（在运行期使用 Map 的 Map）和象 DOM4J 的树模型那样的实体表示。使用这种方法，你不用写持久化类，只写映射文件就行了。

By default, Hibernate works in normal POJO mode. You can set a default entity representation mode for a particular SessionFactory using the `default_entity_mode` configuration option (see 表 3.3 “Hibernate 配置属性”).

下面是用 Map 来表示的例子。首先，在映射文件中，要声明 `entity-name` 来代替一个类名（或作为一种附属）。

```
<hibernate-mapping>

  <class entity-name="Customer">

    <id name="id"
        type="long"
        column="ID">
      <generator class="sequence"/>
    </id>

    <property name="name"
        column="NAME"
        type="string"/>

    <property name="address"
        column="ADDRESS"
        type="string"/>

    <many-to-one name="organization"
        column="ORGANIZATION_ID"
        class="Organization"/>

    <bag name="orders"
        inverse="true"
        lazy="false"
        cascade="all">
      <key column="CUSTOMER_ID"/>
      <one-to-many class="Order"/>
    </bag>

  </class>

</hibernate-mapping>
```

>

注意，虽然是用目标类名来声明关联的，但是关联的目标类型除了是 POJO 之外，也可以是一个动态的实体。

在使用 `dynamic-map` 为 `SessionFactory` 设置了默认的实体模式之后，可以在运行期使用 `Map` 的 `Map`：

```
Session s = openSession();
Transaction tx = s.beginTransaction();
Session s = openSession();

// Create a customer
Map david = new HashMap();
david.put("name", "David");

// Create an organization
Map foobar = new HashMap();
foobar.put("name", "Foobar Inc.");

// Link both
david.put("organization", foobar);

// Save both
s.save("Customer", david);
s.save("Organization", foobar);

tx.commit();
s.close();
```

动态映射的好处是，变化所需要的时间少了，因为原型不需要实现实体类。然而，你无法进行编译期的类型检查，并可能由此会处理很多的运行期异常。幸亏有了 Hibernate 映射，它使得数据库的 `schema` 能容易的规格化和合理化，并允许稍后在此之上添加合适的领域模型实现。

实体表示模式也能在每个 `Session` 的基础上设置：

```
Session dynamicSession = pojoSession.getSession(EntityMode.MAP);

// Create a customer
Map david = new HashMap();
david.put("name", "David");
dynamicSession.save("Customer", david);
...
```

```
dynamicSession.flush();
dynamicSession.close()
...
// Continue on pojoSession
```

请注意，用 `EntityMode` 调用 `getSession()` 是在 `Session` 的 API 中，而不是 `SessionFactory`。这样，新的 `Session` 共享底层的 JDBC 连接，事务，和其他的上下文信息。这意味着，你不需要在第二个 `Session` 中调用 `flush()` 和 `close()`，同样的，把事务和连接的处理交给原来的工作单元。

More information about the XML representation capabilities can be found in [第 18 章 XML 映射](#).

4.5. 元组片断映射 (Tuplizers)

`org.hibernate.tuple.Tuplizer`，以及其子接口，负责根据给定的 `org.hibernate.EntityMode`，来复现片断数据。如果给定的片断数据被认为其是一种数据结构，“tuplizer” 就是一个知道如何创建这样的数据结构，以及如何给这个数据结构赋值的東西。比如说，对于 `POJO` 这种 `Entity Mode`，对应的 `tuplizer` 知道通过其构造方法来创建一个 `POJO`，再通过其属性访问器来访问 `POJO` 属性。有两大类高层 `Tuplizer`，分别是 `org.hibernate.tuple.entity.EntityTuplizer` 和 `org.hibernate.tuple.entity.ComponentTuplizer` 接口。`EntityTuplizer` 负责管理上面提到的实体的契约，而 `ComponentTuplizer` 则是针对组件的。

有两种高层类型的 `Tuplizer`，分别由 `org.hibernate.tuple.entity.EntityTuplizer` 和 `org.hibernate.tuple.component.ComponentTuplizer` 接口代表。`EntityTuplizer` 负责管理和实体相关的上述合约，而 `ComponentTuplizer` 则负责组件。

用户也可以插入其自定义的 `tuplizer`。或许您需要一种不同于 `dynamic-map entity-mode` 中使用的 `java.util.HashMap` 的 `java.util.Map` 实现；或许您需要与默认策略不同的代理生成策略（`proxy generation strategy`）。通过自定义 `tuplizer` 实现，这两个目标您都可以达到。`Tuplizer` 定义被附加到它们期望管理的 `entity` 或者 `component` 映射中。回到我们的 `customer entity` 例子：

```
<hibernate-mapping>
  <class entity-name="Customer">
    <!--
      Override the dynamic-map entity-mode
      tuplizer for the customer entity
    -->
    <tuplizer entity-mode="dynamic-map"
      class="CustomMapTuplizerImpl"/>

    <id name="id" type="long" column="ID">
      <generator class="sequence"/>
    </id>

    <!-- other properties -->
```

```

...
</class>
</hibernate-mapping>

public class CustomMapTuplizerImpl
    extends org.hibernate.tuple.entity.DynamicMapEntityTuplizer {
    // override the buildInstantiator() method to plug in our custom map...
    protected final Instantiator buildInstantiator(
        org.hibernate.mapping.PersistentClass mappingInfo) {
        return new CustomMapInstantiator( mappingInfo );
    }

    private static final class CustomMapInstantiator
        extends org.hibernate.tuple.DynamicMapInstantiator {
        // override the generateMap() method to return our custom map...
        protected final Map generateMap() {
            return new CustomMap();
        }
    }
}

```

4.6. EntityNameResolvers

`org.hibernate.EntityNameResolver` 接口是一个解析给定实体实例的实体名称的合约。这个接口定义了一个单一的方法 `resolveEntityName`，它传递实体实例并预期返回合适的实体名称（`null` 指明解析器不知道如何解析给定实体实例的实体名称）。一般来说，`org.hibernate.EntityNameResolver` 在动态模型里最为有用。其中的例子是把代理接口用作你的域模型。`Hibernate Test Suite` 在 `org.hibernate.test.dynamicentity.tuplizer2` 下有具有完全相同风格的例子。下面是该包里的一些代码：

```

/**
 * A very trivial JDK Proxy InvocationHandler implementation where we proxy an interface as
 * the domain model and simply store persistent state in an internal Map. This is an extremely
 * trivial example meant only for illustration.
 */
public final class DataProxyHandler implements InvocationHandler {
    private String entityName;
    private HashMap data = new HashMap();

    public DataProxyHandler(String entityName, Serializable id) {
        this.entityName = entityName;
        data.put( "Id", id );
    }
}

```

```

    }

    public Object invoke(Object proxy, Method method, Object[] args) throws Throwable {
        String methodName = method.getName();
        if ( methodName.startsWith( "set" ) ) {
            String propertyName = methodName.substring( 3 );
            data.put( propertyName, args[0] );
        }
        else if ( methodName.startsWith( "get" ) ) {
            String propertyName = methodName.substring( 3 );
            return data.get( propertyName );
        }
        else if ( "toString".equals( methodName ) ) {
            return entityName + "#" + data.get( "Id" );
        }
        else if ( "hashCode".equals( methodName ) ) {
            return new Integer( this.hashCode() );
        }
        return null;
    }

    public String getEntityName() {
        return entityName;
    }

    public HashMap getData() {
        return data;
    }
}

/**
 *
 */
public class ProxyHelper {
    public static String extractEntityName(Object object) {
        // Our custom java.lang.reflect.Proxy instances actually bundle
        // their appropriate entity name, so we simply extract it from there
        // if this represents one of our proxies; otherwise, we return null
        if ( Proxy.isProxyClass( object.getClass() ) ) {
            InvocationHandler handler = Proxy.getInvocationHandler( object );
            if ( DataProxyHandler.class.isAssignableFrom( handler.getClass() ) ) {
                DataProxyHandler myHandler = ( DataProxyHandler ) handler;
                return myHandler.getEntityName();
            }
        }
    }
}

```

```

    }
    return null;
}

// various other utility methods ....

}

/**
 * The EntityNameResolver implementation.
 * IMPL NOTE : An EntityNameResolver really defines a strategy for how entity names should be
 * resolved. Since this particular impl can handle resolution for all of our entities we want to
 * take advantage of the fact that SessionFactoryImpl keeps these in a Set so that we only ever
 * have one instance registered. Why? Well, when it comes time to resolve an entity name,
 * Hibernate must iterate over all the registered resolvers. So keeping that number down
 * helps that process be as speedy as possible. Hence the equals and hashCode impls
 */
public class MyEntityNameResolver implements EntityNameResolver {
    public static final MyEntityNameResolver INSTANCE = new MyEntityNameResolver();

    public String resolveEntityName(Object entity) {
        return ProxyHelper.extractEntityName( entity );
    }

    public boolean equals(Object obj) {
        return getClass().equals( obj.getClass() );
    }

    public int hashCode() {
        return getClass().hashCode();
    }
}

public class MyEntityTuplizer extends PojoEntityTuplizer {
    public MyEntityTuplizer(EntityMetamodel entityMetamodel, PersistentClass mappedEntity) {
        super( entityMetamodel, mappedEntity );
    }

    public EntityNameResolver[] getEntityNameResolvers() {
        return new EntityNameResolver[] { MyEntityNameResolver.INSTANCE };
    }

    public String determineConcreteSubclassEntityName(Object entityInstance, SessionFactoryImplementor factory) {
        String entityName = ProxyHelper.extractEntityName( entityInstance );

```

```
    if ( entityName == null ) {  
        entityName = super.determineConcreteSubclassEntityName( entityInstance, factory );  
    }  
    return entityName;  
}  
  
...  
}
```

为了注册 `org.hibernate.EntityNameResolver`, 用户必须:

1. Implement a custom `Tuplizer`, implementing the `getEntityNameResolvers` method.
2. 用 `registerEntityNameResolver` 方法注册到 `org.hibernate.impl.SessionFactoryImpl` (它是 `org.hibernate.SessionFactory` 的实现类)。

对象/关系数据库映射基础 (Basic O/R Mapping)

5.1. 映射定义 (Mapping declaration)

对象和关系数据库之间的映射通常是用一个 XML 文档来定义的。这个映射文档被设计为易读的，并且可以手工修改。映射语言是以 Java 为中心，这意味着映射文档是按照持久化类的定义来创建的，而非表的定义。

请注意，虽然很多 Hibernate 用户选择手写 XML 映射文档，但也有一些工具可以用来生成映射文档，包括 XDoclet、Middlegen 和 AndroMDA。

下面是一个映射的例子：

```
<?xml version="1.0"?>
<!DOCTYPE hibernate-mapping PUBLIC
    "-//Hibernate/Hibernate Mapping DTD 3.0//EN"
    "http://hibernate.sourceforge.net/hibernate-mapping-3.0.dtd">

<hibernate-mapping package="eg">

    <class name="Cat"
        table="cats"
        discriminator-value="C">

        <id name="id">
            <generator class="native"/>
        </id>

        <discriminator column="subclass"
            type="character"/>

        <property name="weight"/>

        <property name="birthdate"
            type="date"
            not-null="true"
            update="false"/>

        <property name="color"
            type="eg.types.ColorUserType"
            not-null="true"
```

```
        update="false"/>

        <property name="sex"
            not-null="true"
            update="false"/>

        <property name="litterId"
            column="litterId"
            update="false"/>

        <many-to-one name="mother"
            column="mother_id"
            update="false"/>

        <set name="kittens"
            inverse="true"
            order-by="litter_id">
            <key column="mother_id"/>
            <one-to-many class="Cat"/>
        </set>

        <subclass name="DomesticCat"
            discriminator-value="D">

            <property name="name"
                type="string"/>

        </subclass>

    </class>

    <class name="Dog">
        <!-- mapping for Dog could go here -->
    </class>

</hibernate-mapping>
>
```

我们现在开始讨论映射文档的内容。我们只描述 Hibernate 在运行时用到的文档元素和属性。映射文档还包括一些额外的可选属性和元素，它们在使用 `schema` 导出工具的时候会影响导出的数据库 `schema` 结果（比如，`not-null` 属性）。

5.1.1.1. Doctype

所有的 XML 映射都需要定义如上所示的 doctype。DTD 可以从上述 URL 中获取，也可以从 hibernate-x.x.x/src/org/hibernate 目录中、或 hibernate.jar 文件中找到。Hibernate 总是会首先在它的 classpath 中搜索 DTD 文件。如果你发现它是通过连接 Internet 查找 DTD 文件，就对照你的 classpath 目录检查 XML 文件里的 DTD 声明。

5.1.1.1.1. EntityResolver

Hibernate 首先试图在其 classpath 中解析 DTD。这是依靠在系统中注册的 org.xml.sax.EntityResolver 的一个具体实现，SAXReader 依靠它来读取 xml 文件。这个自定义的 EntityResolver 能辨认两种不同的 systemId 命名空间：

- 若 resolver 遇到了一个以 `http://hibernate.sourceforge.net/` 为开头的 systemId，它会辨认出是 hibernate namespace，resolver 就试图通过加载 Hibernate 类的 classloader 来查找这些实体。
- 若 resolver 遇到了一个使用 `classpath://` URL 协议的 systemId，它会辨认出这是 user namespace，resolver 试图通过 (1) 当前线程上下文的 classloader 和 (2) 加载 Hibernate class 的 classloader 来查找这些实体。

下面是一个使用用户命名空间 (user namespace) 的例子：

```
<?xml version="1.0"?>
<!DOCTYPE hibernate-mapping PUBLIC
    "-//Hibernate/Hibernate Mapping DTD 3.0//EN"
    "http://hibernate.sourceforge.net/hibernate-mapping-3.0.dtd" [
    <!ENTITY types SYSTEM "classpath://your/domain/types.xml">
]>

<hibernate-mapping package="your.domain">
    <class name="MyEntity">
        <id name="id" type="my-custom-id-type">
            ...
        </id>
    </class>
    &types;
</hibernate-mapping>
```

Where types.xml is a resource in the your.domain package and contains a custom [typedef](#).

5.1.2. Hibernate-mapping

这个元素包括一些可选的属性。schema 和 catalog 属性，指明了这个映射所连接 (refer) 的表所在的 schema 和/或 catalog 名称。假若指定了这个属性，表名会加上所指定的 schema 和

catalog 的名字扩展为全限定名。假若没有指定, 表名就不会使用全限定名。default-cascade 指定了未明确注明 cascade 属性的 Java 属性和集合类 Hibernate 会采取什么样的默认级联风格。auto-import 属性默认让我们在查询语言中可以使用非全限定名的类名。

```
<hibernate-mapping
    schema="schemaName"           ❶
    catalog="catalogName"         ❷
    default-cascade="cascade_style" ❸
    default-access="field|property|ClassName" ❹
    default-lazy="true|false"      ❺
    auto-import="true|false"       ❻
    package="package.name"        ❼
/>
```

- ❶ schema (可选): 数据库 schema 的名称。
- ❷ catalog (可选): 数据库 catalog 的名称。
- ❸ default-cascade (可选 — 默认为 none): 默认的级联风格。
- ❹ default-access (可选 — 默认为 property): Hibernate 用来访问所有属性的策略。可以通过实现 PropertyAccessor 接口自定义。
- ❺ default-lazy (可选 — 默认为 true): 指定了未明确注明 lazy 属性的 Java 属性和集合类, Hibernate 会采取什么样的默认加载风格。
- ❻ auto-import (可选 — 默认为 true): 指定我们是否可以在查询语言中使用非全限定的类名 (仅限于本映射文件中的类)。
- ❼ package (可选): 指定一个包前缀, 如果在映射文档中没有指定全限定的类名, 就使用这个作为包名。

假若你有两个持久化类, 它们的非全限定名是一样的 (就是两个类的名字一样, 所在的包不一样 — 译者注), 你应该设置 auto-import="false"。如果你把一个“导入过”的名字同时对应两个类, Hibernate 会抛出一个异常。

注意 hibernate-mapping 元素允许你嵌套多个如上所示的 <class> 映射。但是最好的做法 (也许一些工具需要的) 是一个持久化类 (或一个类的继承层次) 对应一个映射文件, 并以持久化的超类名称命名, 例如: Cat.hbm.xml、Dog.hbm.xml, 或者如果使用继承, Animal.hbm.xml。

5.1.3. 类

你可以使用 class 元素来定义一个持久化类。例如:

```
<class
    name="ClassName"           ❶
    table="tableName"         ❷
    discriminator-value="discriminator_value" ❸
```

```

mutable="true|false"           ④
schema="owner"                 ⑤
catalog="catalog"             ⑥
proxy="ProxyInterface"        ⑦
dynamic-update="true|false"   ⑧
dynamic-insert="true|false"   ⑨
select-before-update="true|false" ⑩
polymorphism="implicit|explicit" ⑪
where="arbitrary sql where condition" ⑫
persister="PersisterClass"    ⑬
batch-size="N"               ⑭
optimistic-lock="none|version|dirty|all" ⑮
lazy="true|false"            (16)
entity-name="EntityName"     (17)
check="arbitrary sql check condition" (18)
rowid="rowid"                (19)
subselect="SQL expression"   (20)
abstract="true|false"        (21)
node="element-name"
/>

```

- ① **name** (可选)：持久化类（或者接口）的 Java 全限定名。如果这个属性不存在，Hibernate 将假定这是一个非 POJO 的实体映射。
- ② **table** (可选 — 默认是类的非全限定名)：对应的数据库表名。
- ③ **discriminator-value** (可选 — 默认和类名一样)：一个用于区分不同的子类的值，在多态行为时使用。它可以接受的值包括 `null` 和 `not null`。
- ④ **mutable** (可选，默认值为 `true`)：表明该类的实例是可变的或者不可变的。
- ⑤ **schema** (可选)：覆盖在根 `<hibernate-mapping>` 元素中指定的 `schema` 名字。
- ⑥ **catalog** (可选)：覆盖在根 `<hibernate-mapping>` 元素中指定的 `catalog` 名字。
- ⑦ **proxy** (可选)：指定一个接口，在延迟装载时作为代理使用。你可以在这里使用该类自己的名字。
- ⑧ **dynamic-update** (可选，默认为 `false`)：指定用于 `UPDATE` 的 SQL 将会在运行时动态生成，并且只更新那些改变过的字段。
- ⑨ **dynamic-insert** (可选，默认为 `false`)：指定用于 `INSERT` 的 SQL 将会在运行时动态生成，并且只包含那些非空值字段。
- ⑩ **select-before-update** (可选，默认为 `false`)：指定 Hibernate 除非确定对象真正被修改了（如果该值为 `true` — 译注），否则不会执行 SQL `UPDATE` 操作。在特定场合（实际上，它只在一个瞬时对象（transient object）关联到一个新的 session 中时执行的 `update()` 中生效），这说明 Hibernate 会在 `UPDATE` 之前执行一次额外的 SQL `SELECT` 操作来决定是否确实需要执行 `UPDATE`。

- 11 polymorphism (多态) (可选, 默认值为 implicit (隐式)) : 界定是隐式还是显式的使用多态查询 (这只在 Hibernate 的具体表继承策略中用到 — 译注)。
- 12 where (可选) 指定一个附加的 SQL WHERE 条件, 在抓取这个类的对象时会一直增加这个条件。
- 13 persister (可选) : 指定一个定制的 ClassPersister。
- 14 batch-size (可选, 默认是 1) 指定一个用于 根据标识符 (identifier) 抓取实例时使用的 "batch size" (批次抓取数量)。
- 15 optimistic-lock (乐观锁定) (可选, 默认是 version) : 决定乐观锁定的策略。
- 16 lazy (可选) : 通过设置 lazy="false", 所有的延迟加载 (Lazy fetching) 功能将被全部禁用 (disabled)。
- 17 entity-name (optional - defaults to the class name): Hibernate3 allows a class to be mapped multiple times, potentially to different tables. It also allows entity mappings that are represented by Maps or XML at the Java level. In these cases, you should provide an explicit arbitrary name for the entity. See 第 4.4 节 “动态模型 (Dynamic models)” and 第 18 章 XML 映射 for more information.
- 18 check (可选) : 这是一个 SQL 表达式, 用于为自动生成的 schema 添加多行 (multi-row) 约束检查。
- 19 rowid (可选) : Hibernate 可以使用数据库支持的所谓的 ROWIDs, 例如: Oracle 数据库, 如果你设置这个可选的 rowid, Hibernate 可以使用额外的字段 rowid 实现快速更新。ROWID 是这个功能实现的重点, 它代表了一个存储元组 (tuple) 的物理位置。
- 20 subselect (可选) : 它将一个不可变 (immutable) 并且只读的实体映射到一个数据库的子查询中。当你想用视图代替一张基本表的时候, 这是有用的, 但最好不要这样做。更多的介绍请看下面内容。
- 21 abstract (可选) : 用于在 <union-subclass> 的层次结构 (hierarchies) 中标识抽象超类。

若指明的持久化类实际上是一个接口, 这也是完全可以接受的。之后你可以用元素 <subclass> 来指定该接口的实际实现类。你可以持久化任何 static (静态的) 内部类。你应该使用标准的类名格式来指定类名, 比如: Foo\$Bar。

不可变类, mutable="false" 不可以被应用程序更新或者删除。这允许 Hibernate 实现一些小小的性能优化。

可选的 proxy 属性允许延迟加载类的持久化实例。Hibernate 开始会返回实现了这个命名接口的 CGLIB 代理。当代理的某个方法被实际调用的时候, 真实的持久化对象才会被装载。参见下面的“用于延迟装载的代理”。

Implicit (隐式) 的多态是指, 如果查询时给出的是任何超类、该类实现的接口或者该类的名字, 都会返回这个类的实例; 如果查询中给出的是子类的名字, 则会返回子类的实例。Explicit (显式) 的多态是指, 只有在查询时给出明确的该类名字时才会返回这个类的实例; 同时只有在这个 <class> 的定义中作为 <subclass> 或者 <joined-subclass> 出现的子类, 才会可能返回。在大多数情况下, 默认的 polymorphism="implicit" 都是合适的。显式的多态在有多个不同的类映射到同一个表的时候很有用。(允许一个“轻量级”的类, 只包含部分表字段)。

persister 属性可以让你定制这个类使用的持久化策略。你可以指定你自己实现 org.hibernate.persister.EntityPersister 的子类, 你甚至可以完全从头开始编写一个 org.hibernate.persister.ClassPersister 接口的实现, 比如是用储存过程调用、序列化到文件或者

LDAP 数据库来实现。参阅 `org.hibernate.test.CustomPersister`，这是持久化到 `Hashtable` 的一个简单例子。

请注意 `dynamic-update` 和 `dynamic-insert` 的设置并不会继承到子类，所以在 `<subclass>` 或者 `<joined-subclass>` 元素中可能需要再次设置。这些设置在某些情况下能够提高效率，而其他情况下则反而可能降低性能。

使用 `select-before-update` 通常会降低性能。如果你重新连接一个脱管（detached）对象实例到一个 `Session` 中时，它可以防止数据库不必要的触发 `update`。这就很有用了。

如果你打开了 `dynamic-update`，你可以选择几种乐观锁定的策略：

- `version`（版本检查）：检查 `version/timestamp` 字段
- `all`（全部）：检查全部字段
- `dirty`（脏检查）：只检查修改过的字段，允许某些并行更新
- `none`（不检查）：不使用乐观锁定

我们强烈建议你在 `Hibernate` 中使用 `version/timestamp` 字段来进行乐观锁定。这个选择可以优化性能，且能够处理对脱管实例的修改（例如：在使用 `Session.merge()` 的时候）。

对 `Hibernate` 映射来说视图和表是没有区别的，这是因为它们在数据层都是透明的（注意：一些数据库不支持视图属性，特别是更新的时候）。有时你想使用视图，但却不能在数据库中创建它（例如：在遗留的 `schema` 中）。这样的话，你可以映射一个不可变的（`immutable`）并且是只读的实体到一个给定的 SQL 子查询表达式：

```
<class name="Summary">
  <subselect>
    select item.name, max(bid.amount), count(*)
    from item
    join bid on bid.item_id = item.id
    group by item.name
  </subselect>
  <synchronize table="item"/>
  <synchronize table="bid"/>
  <id name="name"/>
  ...
</class>
>
```

定义这个实体用到的表为同步（`synchronize`），确保自动刷新（`auto-flush`）正确执行，并且依赖原实体的查询不会返回过期数据。在属性元素和嵌套映射元素中都可使用 `<subselect>`。

5.1.4. id

被映射的类必须定义对应数据库表主键字段。大多数类有一个 JavaBeans 风格的属性，为每一个实例包含唯一的标识。<id> 元素定义了该属性到数据库表主键字段的映射。

```
<id
  name="propertyName"
  type="typename"
  column="column_name"
  unsaved-value="null|any|none|undefined|id_value"
  access="field|property|ClassName">
  node="element-name|@attribute-name|element/@attribute|."

  <generator class="generatorClass"/>
</id>
>
```

- ❶ name (可选)：标识属性的名字。
- ❷ type (可选)：一个 Hibernate 类型的名字。
- ❸ column (可选 — 默认为属性名)：主键字段的名称。
- ❹ unsaved-value (可选 — 默认为一个切合实际 (sensible) 的值)：一个特定的标识属性值，用来标志该实例是刚刚创建的，尚未保存。这可以把这种实例和从以前的 session 中装载过 (可能又做过修改--译者注) 但未再次持久化的实例区分开来。
- ❺ access (可选 — 默认为 property)：Hibernate 用来访问属性值的策略。

如果 name 属性不存在，会认为这个类没有标识属性。

unsaved-value 属性在 Hibernate3 中几乎不再需要。

还有一个另外的 <composite-id> 定义可以访问旧式的多主键数据。我们非常不鼓励使用这种方式。

5.1.4.1. Generator

可选的 <generator> 子元素是一个 Java 类的名字，用来为该持久化类的实例生成唯一的标识。如果这个生成器实例需要某些配置值或者初始化参数，用 <param> 元素来传递。

```
<id name="id" type="long" column="cat_id">
  <generator class="org.hibernate.id.TableHiLoGenerator">
    <param name="table">
      >uid_table</param>
    <param name="column">
      >next_hi_value_column</param>
```

```

</generator>
</id>
>

```

所有的生成器都实现 `org.hibernate.id.IdentifierGenerator` 接口。这是一个非常简单的接口；某些应用程序可以选择提供他们自己特定的实现。当然，Hibernate 提供了很多内置的实现。下面是一些内置生成器的快捷名字：

increment

用于为 long, short 或者 int 类型生成 唯一标识。只有在没有其他进程往同一张表中插入数据时才能使用。在集群下不要使用。

identity

对 DB2, MySQL, MS SQL Server, Sybase 和 HypersonicSQL 的内置标识字段提供支持。返回的标识符是 long, short 或者 int 类型的。

sequence

在 DB2, PostgreSQL, Oracle, SAP DB, McKoi 中使用序列 (sequence)，而在 Interbase 中使用生成器 (generator)。返回的标识符是 long, short 或者 int 类型的。

hilo

使用一个高/低位算法高效的生成 long, short 或者 int 类型的标识符。给定一个表和字段（默认分别是 `hibernate_unique_key` 和 `next_hi`）作为高位值的来源。高/低位算法生成的标识符只在一个特定的数据库中是唯一的。

seqhilo

使用一个高/低位算法来高效的生成 long, short 或者 int 类型的标识符，给定一个数据库序列 (sequence) 的名字。

uuid

用一个 128-bit 的 UUID 算法生成字符串类型的标识符，这在一个网络中是唯一的（使用了 IP 地址）。UUID 被编码为一个 32 位 16 进制数字的字符串。

guid

在 MS SQL Server 和 MySQL 中使用数据库生成的 GUID 字符串。

native

根据底层数据库的能力选择 `identity`、`sequence` 或者 `hilo` 中的一个。

assigned

让应用程序在调用 `save()` 之前为对象分配一个标识符。这是 `<generator>` 元素没有指定时的默认生成策略。

select

通过数据库触发器选择一些唯一主键的行并返回主键值来分配一个主键。

foreign

使用另外一个相关联的对象的标识符。它通常和 `<one-to-one>` 联合起来使用。

sequence-identity

一种特别的序列生成策略，它使用数据库序列来生成实际值，但将它和 JDBC3 的 `getGeneratedKeys` 结合在一起，使得在插入语句执行的时候就返回生成的值。目前为止只有面向 JDK 1.4 的 Oracle 10g 驱动支持这一策略。由于 Oracle 驱动程序的一个 bug，这些插入语句的注释被关闭了。

5.1.4.2. 高/低位算法 (Hi/Lo Algorithm)

`hilo` 和 `seqhilo` 生成器给出了两种 hi/lo 算法的实现，这是一种很令人满意的标识符生成算法。第一种实现需要一个“特殊”的数据库表来保存下一个可用的“hi”值。第二种实现使用一个 Oracle 风格的序列（在被支持的情况下）。

```
<id name="id" type="long" column="cat_id">
  <generator class="hilo">
    <param name="table">
  >hi_value</param>
    <param name="column">
  >next_value</param>
    <param name="max_lo">
  >100</param>
  </generator>
</id>
>
```

```
<id name="id" type="long" column="cat_id">
  <generator class="seqhilo">
    <param name="sequence">
  >hi_value</param>
    <param name="max_lo">
  >100</param>
  </generator>
</id>
>
```

可惜的是，你在为 Hibernate 自行提供 Connection 时无法使用 `hilo`。当 Hibernate 使用 JTA 获取应用服务器的数据源连接时，你必须正确地配置 `hibernate.transaction.manager_lookup_class`。

5.1.4.3. UUID 算法 (UUID Algorithm)

UUID 包含：IP 地址、JVM 的启动时间（精确到 1/4 秒）、系统时间和一个计数器值（在 JVM 中唯一）。在 Java 代码中不可能获得 MAC 地址或者内存地址，所以这已经是我们在不使用 JNI 的前提下的能做的最好实现了。

5.1.4.4. 标识字段和序列 (Identity columns and Sequences)

对于内部支持标识字段的数据库 (DB2、MySQL、Sybase 和 MS SQL)，你可以使用 `identity` 关键字生成。对于内部支持序列的数据库 (DB2、Oracle、PostgreSQL、Interbase、McKoi 和 SAP DB)，你可以使用 `sequence` 风格的关键字生成。这两种方式对于插入一个新的对象都需要两次 SQL 查询。例如：

```
<id name="id" type="long" column="person_id">
  <generator class="sequence">
    <param name="sequence">
      >person_id_sequence</param>
    </generator>
  </id>
</>
```

```
<id name="id" type="long" column="person_id" unsaved-value="0">
  <generator class="identity"/>
</id>
</>
```

对于跨平台开发，`native` 策略会从 `identity`、`sequence` 和 `hilo` 中进行选择，选择哪一个，这取决于底层数据库的支持能力。

5.1.4.5. 程序分配的标识符 (Assigned Identifiers)

如果你需要应用程序分配一个标识符（而非 Hibernate 来生成），你可以使用 `assigned` 生成器。这种特殊的生成器会使用已经分配给对象的标识符属性的标识符值。这个生成器使用一个自然键（`natural key`，有商业意义的列—译注）作为主键，而不是使用一个代理键（`surrogate key`，没有商业意义的列—译注）。这是没有指定 `<generator>` 元素时的默认行为。

当选择 `assigned` 生成器时，除非有一个 `version` 或 `timestamp` 属性，或者你定义了 `Interceptor.isUnsaved()`，否则需要让 Hibernate 使用 `unsaved-value="undefined"`，强制 Hibernate 查询数据库来确定一个实例是瞬时的（`transient`）还是脱管的（`detached`）。

5.1.4.6. 触发器实现的主键生成器 (Primary keys assigned by triggers)

仅仅用于遗留的 `schema` 中（Hibernate 不能用触发器生成 DDL）。

```
<id name="id" type="long" column="person_id">
  <generator class="select">
    <param name="key">
```

```
>socialSecurityNumber</param>
    </generator>
</id>
>
```

在上面的例子中，类定义了一个命名为 `socialSecurityNumber` 的具有唯一值的属性，它是一个自然键 (natural key)，命名为 `person_id` 的代理键 (surrogate key) 的值由触发器生成。

5.1.5. 增强的标识符生成器

从 3.2.3 版本开始，有两个代表不同标识符生成概念的新的生成器。第一个概念是数据库移植性；第二个是优化。优化表示你无需对每个新标识符的请求都查询数据库。从 3.3.x 开始，这两个新的生成器都是用来取代上面所述的生成器的。然而，它们也包括在当前版本里且可以由 FQN 进行引用。

这些生成器的第一个是 `org.hibernate.id.enhanced.SequenceStyleGenerator`，首先，它是作为 `sequence` 生成器的替代物，其次，它是比 `native` 具有更好移植性的生成器。这是因为 `native` 通常在 `identity` 和 `sequence` 之间选择，它有差别很大的 `semantic`，在移植时会导致潜在的问题。然而，`org.hibernate.id.enhanced.SequenceStyleGenerator` 以不同的方式实现移植性。它根据所使用的方言的能力，在数据库表或序列之间选择以存储其增量。这和 `native` 的区别是基于表或序列的存储具有恰好相同的 `semantic`。实际上，序列就是 Hibernate 试图用基于表的生成器来模拟的。这个生成器有如下的配置参数：

- `sequence_name` (可选 — 默认为 `hibernate_sequence`)：序列或表的名字
- `initial_value` (可选，默认为 1)：从序列/表里获取的初始值。按照序列创建的术语，这等同于子句 "STARTS WITH"。
- `increment_size` (可选 - 缺省为 1)：对序列/表的调用应该区分的值。按照序列创建的术语，这等同于子句 "INCREMENT BY"。
- `force_table_use` (可选 - 缺省为 `false`)：即使方言可能支持序列，是否也应该强制把表用作后台结构。
- `value_column` (可选 - 缺省为 `next_val`)：只和表结构相关，它是用于保存值的字段的名称。
- `optimizer` (optional - defaults to none)：See 第 5.1.6 节 “标识符生成器的优化”

新生成器的第二个是 `org.hibernate.id.enhanced.TableGenerator`，它的目的首先是替代 `table` 生成器，即使它实际上比 `org.hibernate.id.MultipleHiLoPerTableGenerator` 功能要强得多；其次，作为利用可插拔 `optimizer` 的 `org.hibernate.id.MultipleHiLoPerTableGenerator` 的替代品。基本上这个生成器定义了一个可以利用多个不同的键值记录存储大量不同增量值的表。这个生成器有如下的配置参数：

- `table_name` (可选 — 默认是 `hibernate_sequences`)：所用的表的名称。
- `value_column_name` (可选 — 默认为 `next_val`)：用于存储这些值的表的字段的名称。
- `segment_column_name` (可选，默认为 `sequence_name`)：用于保存 "segment key" 的字段的名称。这是标识使用哪个增量值的值。

- `segment_value` (可选, 默认为 `default`) : 我们为这个生成器获取增量值的 `segment` 的 "segment key" 。
- `segment_value_length` (可选 — 默认为 255) : 用于 schema 生成; 创建 Segment Key 字段的字段大小。
- `initial_value` (可选 — 默认是 1) : 从表里获取的初始值。
- `increment_size` (可选 — 默认是 1) : 对表随后的调用应该区分的值。
- `optimizer` (optional - defaults to) : See [第 5.1.6 节 “标识符生成器的优化”](#)

5.1.6. 标识符生成器的优化

For identifier generators that store values in the database, it is inefficient for them to hit the database on each and every call to generate a new identifier value. Instead, you can group a bunch of them in memory and only hit the database when you have exhausted your in-memory value group. This is the role of the pluggable optimizers. Currently only the two enhanced generators ([第 5.1.5 节 “增强的标识符生成器”](#)) support this operation.

- `none` (如果没有指定 `optimizer`, 通常这是缺省配置) : 这不会执行任何优化, 在每次请求时都访问数据库。
- `hilo`: 对从数据库获取的值应用 hi/lo 算法。用于这个 `optimizer` 的从数据库获取的值应该是有序的。它们表明“组编号”。`increment_size` 将乘以内存里的值来定义组的“hi 值”。
- `pooled`: 和 `hilo` 一样, 这个 `optimizer` 试图最小化对数据库的访问。然而, 我们只是简单地把“下一组”的起始值而不是把序列值和分组算法的组合存入到数据库结构里。在这里, `increment_size` 表示数据库里的值。

5.1.7. composite-id

```
<composite-id
  name="propertyName"
  class="ClassName"
  mapped="true|false"
  access="field|property|ClassName">
  node="element-name|."

  <key-property name="propertyName" type="typename" column="column_name"/>
  <key-many-to-one name="propertyName" class="ClassName" column="column_name"/>
  .....
</composite-id
>
```

如果表使用联合主键, 你可以映射类的多个属性为标识符属性。`<composite-id>` 元素接受 `<key-property>` 属性映射和 `<key-many-to-one>` 属性映射作为子元素。

```
<composite-id>
```

```

<key-property name="medicareNumber"/>
<key-property name="dependent"/>
</composite-id>
>

```

你的持久化类必须覆盖 `equals()` 和 `hashCode()` 方法，来实现组合的标识符的相等判断。实现 `Serializable` 接口也是必须的。

不幸的是，这种组合关键字的方法意味着一个持久化类是它自己的标识。除了对象自己之外，没有什么方便的“把手”可用。你必须初始化持久化类的实例，填充它的标识符属性，再 `load()` 组合关键字关联的持久状态。我们把这种方法称为 `embedded`（嵌入式）的组合标识符，在重要的应用中不鼓励使用这种用法。

第二种方法我们称为 `mapped`（映射式）组合标识符（`mapped composite identifier`），`<composite-id>` 元素中列出的标识属性不但在持久化类出现，还形成一个独立的标识符类。

```

<composite-id class="MedicareId" mapped="true">
  <key-property name="medicareNumber"/>
  <key-property name="dependent"/>
</composite-id>
>

```

在这个例子中，组合标识符类 `MedicareId` 和实体类都含有 `medicareNumber` 和 `dependent` 属性。标识符类必须重载 `equals()` 和 `hashCode()` 并且实现 `Serializable` 接口。这种方法的缺点是出现了明显的代码重复。

下面列出的属性是用来指定一个映射式组合标识符的：

- `mapped`（可选，默认为 `false`）：指明使用一个映射式组合标识符，其包含的属性映射同时在实体类和组合标识符类中出现。
- `class`（可选，但对映射式组合标识符必须指定）：作为组合标识符类使用的类名。

We will describe a third, even more convenient approach, where the composite identifier is implemented as a component class in 第 8.4 节 “组件作为联合标识符 (Components as composite identifiers) ”. The attributes described below apply only to this alternative approach:

- `name`（可选，但对这种方法而言必须）：包含此组件标识符的组件类型的名字（参阅第 9 章）。
- `access`（可选 — 默认为 `property`）：Hibernate 用来访问属性值的策略。
- `class`（可选 — 默认会用反射来自动判定属性类型）：用来作为组合标识符的组件类的类名（参阅下一节）。

第三种方式，被称为 identifier component（标识符组件）是我们对几乎所有应用都推荐使用的

5.1.8. 鉴别器 (discriminator)

在“一棵对象继承树对应一个表”的策略中，<discriminator> 元素是必需的，它定义了表的鉴别器字段。鉴别器字段包含标志值，用于告知持久化层应该为某个特定的行创建哪一个子类的实例。如下这些受到限制的类型可以使

用：string、character、integer、byte、short、boolean、yes_no、true_false。

```
<discriminator
  column="discriminator_column"
  type="discriminator_type"
  force="true|false"
  insert="true|false"
  formula="arbitrary sql expression"
/>
```

- ❶ column（可选 — 默认为 class）discriminator 器字段的名字。
- ❷ type（可选 — 默认为 string）一个 Hibernate 字段类型的名字
- ❸ force（强制）（可选 — 默认为 false）“强制” Hibernate 指定允许的鉴别器值，即使当取得的所有实例都是根类的。
- ❹ insert（可选 — 默认为 true）如果你的鉴别器字段也是映射为复合标识（composite identifier）的一部分，则需将这个值设为 false。（告诉 Hibernate 在做 SQL INSERT 时不包含该列）
- ❺ formula（可选）一个 SQL 表达式，在类型判断（判断是父类还是具体子类 — 译注）时执行。可用于基于内容的鉴别器。

鉴别器字段的实际值是根据 <class> 和 <subclass> 元素中的 discriminator-value 属性得来的。

force 属性仅仅在这种情况下有用的：表中包含没有被映射到持久化类的附加辨别器值。这种情况不会经常遇到。

使用 formula 属性你可以定义一个 SQL 表达式，用来判断一行数据的类型。

```
<discriminator
  formula="case when CLASS_TYPE in ('a', 'b', 'c') then 0 else 1 end"
  type="integer"/>
```

5.1.9. 版本 (version)（可选）

<version> 元素是可选的，表明表中包含附带版本信息的数据。这在你准备使用 长事务（long transactions）的时候特别有用。下面是更多信息：

```

<version
    column="version_column"
    name="propertyName"
    type="typename"
    access="field|property|ClassName"
    unsaved-value="null|negative|undefined"
    generated="never|always"
    insert="true|false"
    node="element-name|@attribute-name|element/@attribute|."
/>

```

- ❶ column (可选 — 默认为属性名)：指定持有版本号的字段名。
- ❷ name：持久化类的属性名。
- ❸ type (可选 — 默认是 integer)：版本号的类型。
- ❹ access (可选 — 默认为 property)：Hibernate 用来访问属性值的策略。
- ❺ unsaved-value (可选 — 默认是 undefined)：用于标明某个实例时刚刚被实例化的（尚未保存）版本属性值，依靠这个值就可以把这种情况 和已经在先前的 session 中保存或装载的脱管 (detached) 实例区分开来。（undefined 指明应被使用的标识属性值。）
- ❻ generated (optional - defaults to never)：specifies that this version property value is generated by the database. See the discussion of [generated properties](#) for more information.
- ❼ insert (可选 — 默认是 true)：表明此版本列应该包含在 SQL 插入语句中。只有当数据库字段有默认值 0 的时候，才可以设置为 false。

版本号必须是以下类型：long、integer、short、timestamp 或者 calendar。

一个脱管 (detached) 实例的 version 或 timestamp 属性不能为空 (null)，因为 Hibernate 不管 unsaved-value 被指定为何种策略，它将任何属性为空的 version 或 timestamp 实例看作为瞬时 (transient) 实例。避免 Hibernate 中的传递重附 (transitive reattachment) 问题的一个简单方法是 定义一个不能为空的 version 或 timestamp 属性，特别是在人们使用程序分配的标识符 (assigned identifiers) 或复合主键时非常有用。

5.1.10. timestamp (可选)

可选的 <timestamp> 元素指明了表中包含时间戳数据。这用来作为版本的替代。时间戳本质上是一种对乐观锁定的一种不是特别安全的实现。当然，有时候应用程序可能在其他方面使用时间戳。

```

<timestamp
    column="timestamp_column"
    name="propertyName"

```

```

access="field|property|ClassName"
unsaved-value="null|undefined"
source="vm|db"
generated="never|always"
node="element-name|@attribute-name|element/@attribute|."
/>

```

- ❶ column (可选 — 默认为属性名)：存有时间戳的字段名。
- ❷ name：在持久化类中的 JavaBeans 风格的属性名，其 Java 类型是 Date 或者 Timestamp 的。
- ❸ access (可选 — 默认为 property)：Hibernate 用来访问属性值的策略。
- ❹ unsaved-value (可选 — 默认是 null)：用于标明某个实例时刚刚被实例化的（尚未保存）版本属性值，依靠这个值就可以把这种情况和已经在先前的 session 中保存或装载的脱管（detached）实例区分开来。（undefined 指明使用标识属性值进行这种判断。）
- ❺ source (可选 — 默认是 vm)：Hibernate 如何才能获取到时间戳的值呢？从数据库，还是当前 JVM？从数据库获取会带来一些负担，因为 Hibernate 必须访问数据库来获得“下一个值”，但是在集群环境中会更安全些。还要注意，并不是所有的 Dialect（方言）都支持获得数据库的当前时间戳的，而支持的数据库中又有一部分因为精度不足，用于锁定是不安全的（例如 Oracle 8）。
- ❻ generated (optional - defaults to never)：specifies that this timestamp property value is actually generated by the database. See the discussion of [generated properties](#) for more information.



注意

注意，`<timestamp>` 和 `<version type="timestamp">` 是等价的。并且 `<timestamp source="db">` 和 `<version type="dbtimestamp">` 是等价的。

5.1.11. Property

`<property>` 元素为类定义了一个持久化的、JavaBean 风格的属性。

```

<property
  name="propertyName"
  column="column_name"
  type="typename"
  update="true|false"
  insert="true|false"
  formula="arbitrary SQL expression"
  access="field|property|ClassName"
  lazy="true|false"

```

```

unique="true|false"
not-null="true|false"
optimistic-lock="true|false"
generated="never|insert|always"
node="element-name|@attribute-name|element/@attribute|."
index="index_name"
unique_key="unique_key_id"
length="L"
precision="P"
scale="S"
/>

```

- ❶ name: 属性的名字, 以小写字母开头。
- ❷ column (可选 — 默认为属性名字): 对应的数据库字段名。也可以通过嵌套的 <column> 元素指定。
- ❸ type (可选): 一个 Hibernate 类型的名字。
- ❹ update, insert (可选 — 默认为 true): 表明用于 UPDATE 和/或 INSERT 的 SQL 语句中是否包含这个被映射了的字段。这二者如果都设置为 false 则表明这是一个“外源性 (derived)”的属性, 它的值来源于映射到同一个 (或多个) 字段的某些其他属性, 或者通过一个 trigger (触发器) 或其他程序生成。
- ❺ formula (可选): 一个 SQL 表达式, 定义了这个计算 (computed) 属性的值。计算属性没有和它对应的数据库字段。
- ❻ access (可选 — 默认为 property): Hibernate 用来访问属性值的策略。
- ❼ lazy (可选 — 默认为 false): 指定指定实例变量第一次被访问时, 这个属性是否延迟抓取 (fetched lazily) (需要运行时字节码增强)。
- ❽ unique (可选): 使用 DDL 为该字段添加唯一的约束。同样, 允许它作为 property-ref 引用的目标。
- ❾ not-null (可选): 使用 DDL 为该字段添加可否为空 (nullability) 的约束。
- ❿ optimistic-lock (可选 — 默认为 true): 指定这个属性在做更新时是否需要获得乐观锁定 (optimistic lock)。换句话说, 它决定这个属性发生脏数据时版本 (version) 的值是否增长。
- ⓫ generated (optional - defaults to never): specifies that this property value is actually generated by the database. See the discussion of [generated properties](#) for more information.

typename 可以是如下几种:

1. Hibernate 基本类型名 (比如: integer, string, character, date, timestamp, float, binary, serializable, object, blob)。
2. 一个 Java 类的名字, 这个类属于一种默认基础类型 (比如: int, float, char, java.lang.String, java.util.Date, java.lang.Integer, java.sql.Clob)。
3. 一个可以序列化的 Java 类的名字。
4. 一个自定义类型的类的名字。(比如: com.i11flow.type.MyCustomType)。

如果你没有指定类型，Hibernate 会使用反射来得到这个名字的属性，以此来猜测正确的 Hibernate 类型。Hibernate 会按照规则 2, 3, 4 的顺序对属性读取器 (getter 方法) 的返回类进行解释。然而，这还不够。在某些情况下你仍然需要 type 属性。(比如，为了区别 Hibernate.DATE 和 Hibernate.TIMESTAMP, 或者为了指定一个自定义类型。)

access 属性用来让你控制 Hibernate 如何在运行时访问属性。在默认情况下，Hibernate 会使用属性的 get/set 方法对 (pair)。如果你指明 access="field", Hibernate 会忽略 get/set 方法对，直接使用反射来访问成员变量。你也可以指定你自己的策略，这就需要你自己实现 org.hibernate.property.PropertyAccessor 接口，再在 access 中设置你自定义策略类的名字。

衍生属性 (derive property) 是一个特别强大的特征。这些属性应该定义为只读，属性值在装载时计算生成。你用一个 SQL 表达式生成计算的结果，它会在这个实例转载时翻译成一个 SQL 查询的 SELECT 子查询语句。

```
<property name="totalPrice"
  formula="( SELECT SUM (li.quantity*p.price) FROM LineItem li, Product p
            WHERE li.productId = p.productId
            AND li.customerId = customerId
            AND li.orderNumber = orderNumber )"/>
```

注意，你可以使用实体自己的表，而不用为这个特别的列定义别名（上面例子中的 customerId）。同时注意，如果你不喜欢使用属性，你可以使用嵌套的 <formula> 映射元素。

5.1.12. 多对一 (many-to-one)

通过 many-to-one 元素，可以定义一种常见的与另一个持久化类的关联。这种关系模型是多对一关联（实际上是一个对象引用—译注）：这个表的一个外键引用目标表的主键字段。

```
<many-to-one
  name="propertyName"
  column="column_name"
  class="ClassName"
  cascade="cascade_style"
  fetch="join|select"
  update="true|false"
  insert="true|false"
  property-ref="propertyNameFromAssociatedClass"
  access="field|property|ClassName"
  unique="true|false"
  not-null="true|false"
  optimistic-lock="true|false"
```



```

lazy="proxy|no-proxy|false"
not-found="ignore|exception"
entity-name="EntityName"
formula="arbitrary SQL expression"
node="element-name|@attribute-name|element/@attribute|."
embed-xml="true|false"
index="index_name"
unique_key="unique_key_id"
foreign-key="foreign_key_name"
/>

```

- ❶ name: 属性名。
- ❷ column (可选): 外键字段的名称。也可以通过嵌套的 <column> 指定。
- ❸ class (可选 — 默认是通过反射得到的属性类型): 被关联的类的名字。
- ❹ cascade (级联) (可选) 表明操作是否从父对象级联到被关联的对象。
- ❺ fetch (可选 — 默认为 select): 在外连接抓取 (outer-join fetching) 和序列选择抓取 (sequential select fetching) 两者中选择其一。
- ❻ update, insert (可选 — 默认为 true) 指定对应的字段是否包含在用于 UPDATE 和/或 INSERT 的 SQL 语句中。如果二者都是 false, 则这是一个纯粹的 “外源性 (derived)” 关联, 它的值是通过映射到同一个 (或多个) 字段的某些其他属性得到 或者通过 trigger (触发器)、或其他程序生成。
- ❼ property-ref: (可选) 被关联到此外键的类中的对应属性的名字。如果没有指定, 被关联类的主键将被使用。
- ❽ access (可选 — 默认为 property): Hibernate 用来访问属性值的策略。
- ❾ unique (可选): 使用 DDL 为外键字段生成一个唯一约束。此外, 这也可以用作 property-ref 的目标属性。这使关联同时具有一对一的效果。
- ❿ not-null (可选): 使用 DDL 为外键字段生成一个非空约束。
- ⓫ optimistic-lock (可选 — 默认为 true): 指定这个属性在做更新时是否需要获得乐观锁定 (optimistic lock)。换句话说, 它决定这个属性发生脏数据时版本 (version) 的值是否增长。
- ⓬ lazy (可选 — 默认为 proxy): 默认情况下, 单点关联是经过代理的。lazy="no-proxy" 指定此属性应该在实例变量第一次被访问时应该延迟抓取 (fetch lazily) (需要运行时字节码的增强)。lazy="false" 指定此关联总是被预先抓取。
- ⓭ not-found (可选 — 默认为 exception): 指定如何处理引用缺失行的外键: ignore 会把缺失的行作为一个空关联处理。
- ⓮ entity-name (可选): 被关联的类的实体名。
- ⓯ formula (可选): SQL 表达式, 用于定义 computed (计算出的) 外键值。

Setting a value of the cascade attribute to any meaningful value other than none will propagate certain operations to the associated object. The meaningful values are divided into three categories. First, basic operations, which include: persist, merge, delete, save-update, evict, replicate, lock and refresh; second, special values: delete-orphan; and third, all comma-separated combinations of operation names: cascade="persist,merge,evict"

or cascade="all,delete-orphan". See 第 10.11 节 “传播性持久化 (transitive persistence)” for a full explanation. Note that single valued, many-to-one and one-to-one, associations do not support orphan delete.

一个典型的简单 many-to-one 定义例子:

```
<many-to-one name="product" class="Product" column="PRODUCT_ID"/>
```

property-ref 属性只应该用来对付遗留下来的数据库系统，可能有外键指向对方关联表的是个非主键字段（但是应该是一个惟一关键字）的情况下。这是一种十分丑陋的关系模型。比如说，假设 Product 类有一个惟一的序列号，它并不是主键。（unique 属性控制 Hibernate 通过 SchemaExport 工具进行的 DDL 生成。）

```
<property name="serialNumber" unique="true" type="string" column="SERIAL_NUMBER"/>
```

那么关于 OrderItem 的映射可能是:

```
<many-to-one                                name="product"                                property-
ref="serialNumber" column="PRODUCT_SERIAL_NUMBER"/>
```

当然，我们决不鼓励这种用法。

如果被引用的唯一主键由关联实体的多个属性组成，你应该在名称为 <properties> 的元素 里面映射所有关联的属性。

假若被引用的唯一主键是组件的属性，你可以指定属性路径:

```
<many-to-one name="owner" property-ref="identity.ssn" column="OWNER_SSN"/>
```

5.1.13. 一对一

持久化对象之间一对一的关联关系是通过 one-to-one 元素定义的。

```
<one-to-one
  name="propertyName"           ①
  class="ClassName"             ②
  cascade="cascade_style"       ③
  constrained="true|false"      ④
  fetch="join|select"           ⑤
```

```

property-ref="propertyNameFromAssociatedClass"
access="field|property|ClassName"
formula="any SQL expression"
lazy="proxy|no-proxy|false"
entity-name="EntityName"
node="element-name|@attribute-name|element/@attribute|."
embed-xml="true|false"
foreign-key="foreign_key_name"
/>

```

- ❶ name: 属性名。
- ❷ class (可选 — 默认是通过反射得到的属性类型): 被关联的类的名字。
- ❸ cascade (级联) (可选) 表明操作是否从父对象级联到被关联的对象。
- ❹ constrained (约束) (可选) 表明该类对应的表对应的数据库表, 和被关联的对象所对应的数据库表之间, 通过一个外键引用对主键进行约束。这个选项影响 `save()` 和 `delete()` 在级联执行时的先后顺序以及决定该关联能否被委托 (也在 `schema export tool` 中被使用)。
- ❺ fetch (可选 — 默认为 `select`): 在外连接抓取 (`outer-join fetching`) 和序列选择抓取 (`sequential select fetching`) 两者中选择其一。
- ❻ property-ref: (可选) 指定关联类的属性名, 这个属性将会和本类的主键相对应。如果没有指定, 会使用对方关联类的主键。
- ❼ access (可选 — 默认为 `property`): Hibernate 用来访问属性值的策略。
- ❽ formula (可选): 绝大多数一对一的关联都指向其实体的主键。在一些少见的情况中, 你可能会指向其他的一个或多个字段, 或者是一个表达式, 这些情况下, 你可以用一个 SQL 公式来表示。(可以在 `org.hibernate.test.onetooneformula` 找到例子)
- ❾ lazy (可选 — 默认为 `proxy`): 默认情况下, 单点关联是经过代理的。`lazy="no-proxy"` 指定此属性应该在实例变量第一次被访问时应该延迟抓取 (`fetche lazily`) (需要运行时字节码的增强)。`lazy="false"` 指定此关联总是被预先抓取。注意, 如果 `constrained="false"`, 不可能使用代理, Hibernate 会采取预先抓取。
- ❿ entity-name (可选): 被关联的类的实体名。

有两种不同的一对一关联:

- 主键关联
- 惟一外键关联

主键关联不需要额外的表字段; 如果两行是通过这种一对一关系相关联的, 那么这两行就共享同样的主关键字值。所以如果你希望两个对象通过主键一对一关联, 你必须确认它们被赋予同样的标识值。

比如说, 对下面的 `Employee` 和 `Person` 进行主键一对一关联:

```
<one-to-one name="person" class="Person"/>
```

```
<one-to-one name="employee" class="Employee" constrained="true"/>
```

现在我们必须确保 PERSON 和 EMPLOYEE 中相关的字段是相等的。我们使用一个被成为 foreign 的特殊的 hibernate 标识符生成策略:

```
<class name="person" table="PERSON">
  <id name="id" column="PERSON_ID">
    <generator class="foreign">
      <param name="property"
>employee</param>
    </generator>
  </id>
  ...
  <one-to-one name="employee"
    class="Employee"
    constrained="true"/>
</class>
>
```

一个刚刚保存的 Person 实例被赋予和该 Person 的 employee 属性所指向的 Employee 实例同样的关键字值。

另一种方式是一个外键和一个惟一关键字对应, 上面的 Employee 和 Person 的例子, 如果使用这种关联方式, 可以表达成:

```
<many-to-one name="person" class="Person" column="PERSON_ID" unique="true"/>
```

如果在 Person 的映射加入下面几句, 这种关联就是双向的:

```
<one-to-one name="employee" class="Employee" property-ref="person"/>
```

5.1.14. 自然 ID (natural-id)

```
<natural-id mutable="true|false"/>
  <property ... />
  <many-to-one ... />
  .....
</natural-id>
```

>

我们建议使用代用键（键值不具备实际意义）作为主键，我们仍然应该尝试为所有的实体采用自然的键值作为（附加——译者注）标示。自然键（natural key）是单个或组合属性，他们必须唯一且非空。如果它还是不可变的那就更理想了。在 `<natural-id>` 元素中列出自然键的属性。Hibernate 会帮你生成必须的唯一键值和非空约束，你的映射会更加的明显易懂（原文是 self-documenting，自我注解）。

我们强烈建议你实现 `equals()` 和 `hashCode()` 方法，来比较实体的自然键属性。

这一映射不是为了把自然键作为主键而准备的。

- `mutable`（可选，默认为 `false`）：默认情况下，自然标识属性被假定为不可变的（常量）。

5.1.15. 组件（component）和动态组件（dynamic-component）

`<component>` 元素把子对象的一些元素与父类对应的表的一些字段映射起来。然后组件可以定义它们自己的属性、组件或者集合。参见后面的“Components”一章。

```
<component
  name="propertyName"           ❶
  class="className"             ❷
  insert="true|false"           ❸
  update="true|false"           ❹
  access="field|property|ClassName" ❺
  lazy="true|false"             ❻
  optimistic-lock="true|false"  ❼
  unique="true|false"           ❽
  node="element-name|."
>

  <property ...../>
  <many-to-one .... />
  .....
</component>
>
```

- ❶ `name`: 属性名。
- ❷ `class`（可选 — 默认为通过反射得到的属性类型）：组件（子）类的名字。
- ❸ `insert`: 被映射的字段是否出现在 SQL 的 `INSERT` 语句中？
- ❹ `update`: 被映射的字段是否出现在 SQL 的 `UPDATE` 语句中？

- ⑤ `access` (可选 — 默认为 `property`) : Hibernate 用来访问属性值的策略。
- ⑥ `lazy` (可选 — 默认是 `false`) : 表明此组件应在实例变量第一次被访问的时候延迟加载 (需要编译时字节码装置器)。
- ⑦ `optimistic-lock` (可选 — 默认是 `true`) : 表明更新此组件是否需要获取乐观锁。换句话说, 当这个属性变脏时, 是否增加版本号 (Version)。
- ⑧ `unique` (可选 — 默认是 `false`) : 表明组件映射的所有字段上都有唯一性约束。

其 `<property>` 子标签为子类的一些属性与表字段之间建立映射。

`<component>` 元素允许加入一个 `<parent>` 子元素, 在组件类内部就可以有一个指向其容器的实体的反向引用。

The `<dynamic-component>` element allows a Map to be mapped as a component, where the property names refer to keys of the map. See 第 8.5 节 “[动态组件 \(Dynamic components\)](#)” for more information.

5.1.16. 属性 (Properties)

`<properties>` 元素允许定义一个命名的逻辑分组 (grouping) 包含一个类中的多个属性。这个元素最重要的用处是允许多个属性的组合作为 `property-ref` 的目标 (target)。这也是定义多字段唯一约束的一种方便途径。例如:

```
<properties
  name="logicalName"           ①
  insert="true|false"         ②
  update="true|false"         ③
  optimistic-lock="true|false" ④
  unique="true|false"          ⑤
>

  <property ...../>
  <many-to-one .... />
  .....
</properties>
>
```

- ① `name`: 分组的逻辑名称 — 不是 实际属性的名称。
- ② `insert`: 被映射的字段是否出现在 SQL 的 `INSERT` 语句中?
- ③ `update`: 被映射的字段是否出现在 SQL 的 `UPDATE` 语句中?
- ④ `optimistic-lock` (可选 — 默认是 `true`) : 表明更新此组件是否需要获取乐观锁。换句话说, 当这个属性变脏时, 是否增加版本号 (Version)。
- ⑤ `unique` (可选 — 默认是 `false`) : 表明组件映射的所有字段上都有唯一性约束。

例如, 如果我们有如下的 `<properties>` 映射:

```

<class name="Person">
  <id name="personNumber"/>

  ...
  <properties name="name"
    unique="true" update="false">
    <property name="firstName"/>
    <property name="initial"/>
    <property name="lastName"/>
  </properties>
</class>
>

```

然后，我们可能有一些遗留的数据关联，引用 Person 表的这个唯一键，而不是主键：

```

<many-to-one name="person"
  class="Person" property-ref="name">
  <column name="firstName"/>
  <column name="initial"/>
  <column name="lastName"/>
</many-to-one>
>

```

我们并不推荐这样使用，除非在映射遗留数据的情况下。

5.1.17. 子类 (subclass)

最后，多态持久化需要为父类的每个子类都进行定义。对于“每一棵类继承树对应一个表”的策略来说，就需要使用 <subclass> 定义。

```

<subclass
  name="ClassName"
  discriminator-value="discriminator_value"
  proxy="ProxyInterface"
  lazy="true|false"
  dynamic-update="true|false"
  dynamic-insert="true|false"
  entity-name="EntityName"
  node="element-name"
  extends="SuperclassName">

```



```

<property .... />
.....
</subclass>
>

```

- ❶ name: 子类的全限定名。
- ❷ discriminator-value (辨别标志) (可选 — 默认为类名): 一个用于区分每个独立的子类的值。
- ❸ proxy (可选): 指定一个类或者接口, 在延迟装载时作为代理使用。
- ❹ lazy (可选, 默认是 true): 设置为 lazy="false" 禁止使用延迟装载。

每个子类都应该定义它自己的持久化属性和子类。<version> 和 <id> 属性可以从根父类继承下来。在一棵继承树上的每个子类都必须定义一个唯一的 discriminator-value。如果没有指定, 就会使用 Java 类的全限定名。

For information about inheritance mappings see [第 9 章 继承映射 \(Inheritance Mapping\)](#) .

5.1.18. 连接子类 (joined-subclass)

此外, 每个子类可能被映射到他自己的表中 (每个子类一个表的策略)。被继承的状态通过和超类的表关联得到。我们使用 <joined-subclass> 元素。

```

<joined-subclass
  name="ClassName"           ❶
  table="tablename"          ❷
  proxy="ProxyInterface"     ❸
  lazy="true|false"          ❹
  dynamic-update="true|false"
  dynamic-insert="true|false"
  schema="schema"
  catalog="catalog"
  extends="SuperclassName"
  persister="ClassName"
  subselect="SQL expression"
  entity-name="EntityName"
  node="element-name">

  <key .... >

  <property .... />
  .....
</joined-subclass>
>

```

- ❶ name: 子类的全限定名。
- ❷ table: 子类的表名。
- ❸ proxy (可选): 指定一个类或者接口, 在延迟装载时作为代理使用。
- ❹ lazy (可选, 默认是 true): 设置为 lazy="false" 禁止使用延迟装载。

这种映射策略不需要指定辨别标志 (discriminator) 字段。但是, 每一个子类都必须使用 `<key>` 元素指定一个表字段来持有对象的标识符。本章开始的映射可以被用如下方式重写:

```
<?xml version="1.0"?>
<!DOCTYPE hibernate-mapping PUBLIC
    "-//Hibernate/Hibernate Mapping DTD//EN"
    "http://hibernate.sourceforge.net/hibernate-mapping-3.0.dtd">

<hibernate-mapping package="eg">

    <class name="Cat" table="CATS">
        <id name="id" column="uid" type="long">
            <generator class="hilo"/>
        </id>
        <property name="birthdate" type="date"/>
        <property name="color" not-null="true"/>
        <property name="sex" not-null="true"/>
        <property name="weight"/>
        <many-to-one name="mate"/>
        <set name="kittens">
            <key column="MOTHER"/>
            <one-to-many class="Cat"/>
        </set>
        <joined-subclass name="DomesticCat" table="DOMESTIC_CATS">
            <key column="CAT"/>
            <property name="name" type="string"/>
        </joined-subclass>
    </class>

    <class name="eg.Dog">
        <!-- mapping for Dog could go here -->
    </class>

</hibernate-mapping>
>
```

For information about inheritance mappings see [第 9 章 继承映射 \(Inheritance Mapping\)](#) .

5.1.19. 联合子类 (union-subclass)

第三种选择是仅仅映射类继承树中具体类部分到表中（每个具体类一张表的策略）。其中，每张表定义了类的所有持久化状态，包括继承的状态。在 Hibernate 中，并不需要完全显式地映射这样的继承树。你可以简单地使用单独的 `<class>` 定义映射每个类。然而，如果你想使用多态关联（例如，一个对类继承树中超类的关联），你需要使用 `<union-subclass>` 映射。

```
<union-subclass
  name="ClassName"           ❶
  table="tablename"         ❷
  proxy="ProxyInterface"    ❸
  lazy="true|false"         ❹
  dynamic-update="true|false"
  dynamic-insert="true|false"
  schema="schema"
  catalog="catalog"
  extends="SuperclassName"
  abstract="true|false"
  persister="ClassName"
  subselect="SQL expression"
  entity-name="EntityName"
  node="element-name">

  <property .... />
  ....
</union-subclass>
>
```

- ❶ name: 子类的全限定名。
- ❷ table: 子类的表名。
- ❸ proxy (可选): 指定一个类或者接口，在延迟装载时作为代理使用。
- ❹ lazy (可选，默认是 true): 设置为 lazy="false" 禁止使用延迟装载。

这种映射策略不需要指定辨别标志 (discriminator) 字段。

For information about inheritance mappings see [第 9 章 继承映射 \(Inheritance Mapping\)](#) .

5.1.20. 连接 (join)

使用 `<join>` 元素，假若在表之间存在一对一关联，可以将一个类的属性映射到多张表中。

```
<join
  table="tablename"          ❶
```

```

    schema="owner"
    catalog="catalog"
    fetch="join|select"
    inverse="true|false"
    optional="true|false">

    <key ... />

    <property ... />
    ...
</join>
>

```

- ❶ table: 被连接表的名称。
- ❷ schema (可选): 覆盖在根 <hibernate-mapping> 元素中指定的 schema 名字。
- ❸ catalog (可选): 覆盖在根 <hibernate-mapping> 元素中指定的 catalog 名字。
- ❹ fetch (可选 — 默认是 join): 如果设置为默认值 join, Hibernate 将使用一个内连接来得到这个类或其超类定义的 <join>, 而使用一个外连接来得到其子类定义的 <join>。如果设置为 select, 则 Hibernate 将为子类定义的 <join> 使用顺序选择。这仅在一行数据表示一个子类的对象的时候才会发生。对这个类和其超类定义的 <join>, 依然会使用内连接得到。
- ❺ inverse (可选 — 默认是 false): 如果打开, Hibernate 不会插入或者更新此连接定义的属性。
- ❻ optional (可选 — 默认是 false): 如果打开, Hibernate 只会在此连接定义的属性非空时插入一行数据, 并且总是使用一个外连接来得到这些属性。

例如, 一个人 (person) 的地址 (address) 信息可以被映射到单独的表中 (并保留所有属性的值类型语义):

```

<class name="Person"
    table="PERSON">

    <id name="id" column="PERSON_ID"
>...</id>

    <join table="ADDRESS">
        <key column="ADDRESS_ID"/>
        <property name="address"/>
        <property name="zip"/>
        <property name="country"/>
    </join>
    ...

```

此特性常常对遗留数据模型有用，我们推荐表个数比类个数少，以及细粒度的领域模型。然而，在单独的继承树上切换继承映射策略是有用的，后面会解释这点。

5.1.21. Key

我们目前已经见到过 `<key>` 元素多次了。这个元素在父映射元素定义了对新表的连接，并且在被连接表中定义了一个外键引用原表的主键的情况下经常使用。

```
<key
  column="columnname"           ❶
  on-delete="noaction|cascade"  ❷
  property-ref="propertyName"  ❸
  not-null="true|false"         ❹
  update="true|false"           ❺
  unique="true|false"           ❻
/>
```

- ❶ `column`（可选）：外键字段的名称。也可以通过嵌套的 `<column>` 指定。
- ❷ `on-delete`（可选，默认是 `noaction`）：表明外键关联是否打开数据库级别的级联删除。
- ❸ `property-ref`（可选）：表明外键引用的字段不是原表的主键（提供给遗留数据）。
- ❹ `not-null`（可选）：表明外键的字段不可为空（这意味着无论何时外键都是主键的一部分）。
- ❺ `update`（可选）：表明外键决不应该被更新（这意味着无论何时外键都是主键的一部分）。
- ❻ `unique`（可选）：表明外键应有唯一性约束（这意味着无论何时外键都是主键的一部分）。

对那些看重删除性能的系统，我们推荐所有的键都应该定义为 `on-delete="cascade"`，这样 Hibernate 将使用数据库级的 `ON CASCADE DELETE` 约束，而不是多个 `DELETE` 语句。注意，这个特性会绕过 Hibernate 通常对版本数据（versioned data）采用的乐观锁策略。

`not-null` 和 `update` 属性在映射单向一对多关联的时候有用。如果你映射一个单向一对多关联到非空的（non-nullable）外键，你必须用 `<key not-null="true">` 定义此键字段。

5.1.22. 字段和规则元素（column and formula elements）

任何接受 `column` 属性的映射元素都可以选择接受 `<column>` 子元素。同样的，`formula` 子元素也可以替换 `<formula>` 属性。

```
<column
  name="column_name"
  length="N"
  precision="N"
  scale="N"
  not-null="true|false"
```

```

unique="true|false"
unique-key="multicolumn_unique_key_name"
index="index_name"
sql-type="sql_type_name"
check="SQL expression"
default="SQL expression"
read="SQL expression"
write="SQL expression"/>

```

```

<formula
>SQL expression</formula
>

```

Most of the attributes on `column` provide a means of tailoring the DDL during automatic schema generation. The `read` and `write` attributes allow you to specify custom SQL that Hibernate will use to access the column's value. For more on this, see the discussion of [column read and write expressions](#).

The `column` and `formula` elements can even be combined within the same property or association mapping to express, for example, exotic join conditions.

```

<many-to-one name="homeAddress" class="Address"
  insert="false" update="false">
  <column name="person_id" not-null="true" length="10"/>
  <formula
>'MAILING'</formula>
</many-to-one
>

```

5.1.23. 引用 (import)

假设你的应用程序有两个同样名字的持久化类，但是你不想在 Hibernate 查询中使用他们的全限定名。除了依赖 `auto-import="true"` 以外，类也可以被显式地“import (引用)”。你甚至可以引用没有被明确映射的类和接口。

```

<import class="java.lang.Object" rename="Universe"/>

```

```

<import
  class="ClassName"

```

①

```

    rename="ShortName" ❷
  />

```

- ❶ class: 任何 Java 类的全限定名。
- ❷ rename (可选 — 默认为类的全限定名): 在查询语句中可以使用的名字。

5.1.24. Any

这是属性映射的又一种类型。<any> 映射元素定义了一种从多个表到类的多态关联。这种类型的映射常常需要多于一个字段。第一个字段持有被关联实体的类型，其他的字段持有标识符。对这种类型的关联来说，不可能指定一个外键约束，所以这当然不是映射（多态）关联的通常的方式。你只应该在非常特殊的情况下使用它（比如，审计 log，用户会话数据等等）。

meta-type 属性使得应用程序能指定一个将数据库字段的值映射到持久化类的自定义类型。这个持久化类包含有用 id-type 指定的标识符属性。你必须指定从 meta-type 的值到类名的映射。

```

<any name="being" id-type="long" meta-type="string">
  <meta-value value="TBL_ANIMAL" class="Animal"/>
  <meta-value value="TBL_HUMAN" class="Human"/>
  <meta-value value="TBL_ALIEN" class="Alien"/>
  <column name="table_name"/>
  <column name="id"/>
</any>
>

```

```

<any
  name="propertyName" ❶
  id-type="idtypename" ❷
  meta-type="metatypename" ❸
  cascade="cascade_style" ❹
  access="field|property|ClassName" ❺
  optimistic-lock="true|false" ❻
>
  <meta-value ... />
  <meta-value ... />
  ....
  <column .... />
  <column .... />
  ....
</any>

```

>

- ❶ name: 属性名
- ❷ id-type: 标识符类型
- ❸ meta-type (可选 — 默认是 string): 允许辨别标志(discriminator)映射的任何类型。
- ❹ cascade (可选 — 默认是none): 级联的类型。
- ❺ access (可选 — 默认为 property): Hibernate 用来访问属性值的策略。
- ❻ optimistic-lock (可选 — 默认是 true): 表明更新此组件是否需要获取乐观锁。换句话说, 当这个属性变脏时, 是否增加版本号 (Version)。

5.2. Hibernate 的类型

5.2.1. 实体 (Entities) 和值 (values)

和持久化服务相比, Java 级别的对象分为两个组别:

实体entity 独立于任何持有实体引用的对象。与通常的 Java 模型相比, 不再被引用的对象会被当作垃圾收集掉。实体必须被显式的保存和删除 (除非保存和删除是从父实体向子实体引发的级联)。这和 ODMG 模型中关于对象通过可触及保持持久性有一些不同 — 比较起来更加接近应用程序对象通常在一个大系统中的使用方法。实体支持循环引用和交叉引用, 它们也可以加上版本信息。

一个实体的持久状态包含指向其他实体和值类型实例的引用。值可以是原始类型, 集合 (不是集合中的对象), 组件或者特定的不可变对象。与实体不同, 值 (特别是集合和组件) 是通过可触及性来进行持久化和删除的。因为值对象 (和原始类型数据) 是随着包含他们的实体而被持久化和删除的, 他们不能被独立的加上版本信息。值没有独立的标识, 所以他们不能被两个实体或者集合共享。

直到现在, 我们都一直使用术语“持久类” (persistent class) 来代表实体。我们仍然会这么做。然而严格说来, 不是所有的用户自定义的, 带有持久化状态的类都是实体。组件就是用户自定义类, 却是值语义的。java.lang.String 类型的 java 属性也是值语义的。给了这个定义以后, 我们可以说所有 JDK 提供的类型 (类) 都是值类型的语义, 而用于自定义类型可能被映射为实体类型或值类型语义。采用哪种类型的语义取决于开发人员。在领域模型中, 寻找实体类的一个好线索是共享引用指向这个类的单一实例, 而组合或聚合通常被转化为值类型。

我们会在本文档中重复碰到这两个概念。

挑战在于将 java 类型系统 (和开发者定义的实体和值类型) 映射到 SQL/数据库类型系统。Hibernate 提供了连接两个系统之间的桥梁: 对于实体类型, 我们使用 <class>, <subclass> 等等。对于值类型, 我们使用 <property>, <component> 及其他, 通常跟随着 type 属性。这个属性的值是Hibernate 的映射类型的名字。Hibernate 提供了许多现成的映射 (标准的 JDK 值类型)。你也可以编写自己的映射类型并实现自定义的变换策略, 随后我们会看到这点。

所有的 Hibernate 内建类型, 除了 collections 以外, 都支持空 (null) 语义。

5.2.2. 基本值类型

内置的 basic mapping types 可以大致地分类为:

`integer, long, short, float, double, character, byte, boolean, yes_no, true_false`

这些类型都对应 Java 的原始类型或者其封装类, 来符合 (特定厂商的) SQL 字段类型。`boolean, yes_no` 和 `true_false` 都是 Java 中 `boolean` 或者 `java.lang.Boolean` 的另外说法。

`string`

从 `java.lang.String` 到 `VARCHAR` (或者 Oracle 的 `VARCHAR2`) 的映射。

`date, time, timestamp`

从 `java.util.Date` 和其子类到 SQL 类型 `DATE, TIME` 和 `TIMESTAMP` (或等价类型) 的映射。

`calendar, calendar_date`

从 `java.util.Calendar` 到 SQL 类型 `TIMESTAMP` 和 `DATE` (或等价类型) 的映射。

`big_decimal, big_integer`

从 `java.math.BigDecimal` 和 `java.math.BigInteger` 到 `NUMERIC` (或者 Oracle 的 `NUMBER` 类型) 的映射。

`locale, timezone, currency`

从 `java.util.Locale, java.util.TimeZone` 和 `java.util.Currency` 到 `VARCHAR` (或者 Oracle 的 `VARCHAR2` 类型) 的映射。`Locale` 和 `Currency` 的实例被映射为它们的 ISO 代码。`TimeZone` 的实例被映射为它的 ID。

`class`

从 `java.lang.Class` 到 `VARCHAR` (或者 Oracle 的 `VARCHAR2` 类型) 的映射。`Class` 被映射为它的全限定名。

`binary`

把字节数组 (byte arrays) 映射为对应的 SQL 二进制类型。

`text`

把长 Java 字符串映射为 SQL 的 `CLOB` 或者 `TEXT` 类型。

`serializable`

把可序列化的 Java 类型映射到对应的 SQL 二进制类型。你也可以为一个并非默认为基本类型的可序列化 Java 类或者接口指定 Hibernate 类型 `serializable`。

`clob, blob`

JDBC 类 `java.sql.Clob` 和 `java.sql.Blob` 的映射。某些程序可能不适合使用这个类型, 因为 `blob` 和 `clob` 对象可能在一个事务之外是无法重用的。(而且, 驱动程序对这种类型的支持充满着补丁和前后矛盾。)

`imm_date, imm_time, imm_timestamp, imm_calendar, imm_calendar_date, imm_serializable, imm_binary`

一般来说, 映射类型被假定为是可变的 Java 类型, 只有对不可变 Java 类型, Hibernate 会采取特定的优化措施, 应用程序会把这些对象作为不可变对象处理。比

如，你不应该对作为 `imm_timestamp` 映射的 `Date` 执行 `Date.setTime()`。要改变属性的值，并且保存这一改变，应用程序必须对这一属性重新设置一个新的（不一样的）对象。

实体及其集合的唯一标识可以是除了 `binary`、`blob` 和 `clob` 之外的任何基础类型。（联合标识也是允许的，后面会说到。）

在 `org.hibernate.Hibernate` 中，定义了基础类型对应的 `Type` 常量。比如，`Hibernate.STRING` 代表 `string` 类型。

5.2.3. 自定义值类型

开发者创建属于他们自己的值类型也是很容易的。比如说，你可能希望持久化 `java.lang.BigInteger` 类型的属性，持久化成为 `VARCHAR` 字段。Hibernate 没有内置这样一种类型。自定义类型能够映射一个属性(或集合元素)到不止一个数据库表字段。比如说，你可能有这样的 Java 属性: `getName()/setName()`，这是 `java.lang.String` 类型的，对应的持久化到三个字段: `FIRST_NAME`，`INITIAL`，`SURNAME`。

要实现一个自定义类型，可以实现 `org.hibernate.UserType` 或 `org.hibernate.CompositeUserType` 中的任一个，并且使用类型的 `Java` 全限定类名来定义属性。请查看 `org.hibernate.test.DoubleStringType` 这个例子，看看它是如何做的。

```
<property name="twoStrings" type="org.hibernate.test.DoubleStringType">
  <column name="first_string"/>
  <column name="second_string"/>
</property>
>
```

注意使用 `<column>` 标签来把一个属性映射到多个字段的做法。

`CompositeUserType`，`EnhancedUserType`，`UserCollectionType` 和 `UserVersionType` 接口为更特殊的使用方式提供支持。

你甚至可以在一个映射文件中提供参数给一个 `UserType`。为了这样做，你的 `UserType` 必须实现 `org.hibernate.usertype.ParameterizedType` 接口。为了给自定义类型提供参数，你可以在映射文件中使用 `<type>` 元素。

```
<property name="priority">
  <type name="com.mycompany.usertypes.DefaultValueIntegerType">
    <param name="default">
  >0</param>
  </type>
</property>
>
```

现在，`UserType` 可以从传入的 `Properties` 对象中得到 `default` 参数的值。

如果你非常频繁地使用某一 `UserType`，可以为他定义一个简称。这可以通过使用 `<typedef>` 元素来实现。`Typedefs` 为一自定义类型赋予一个名称，并且如果此类型是参数化的，还可以包含一系列默认的参数值。

```
<typedef class="com.mycompany.usertypes.DefaultValueIntegerType" name="default_zero">
  <param name="default">
    >0</param>
</typedef>
>
```

```
<property name="priority" type="default_zero"/>
```

也可以根据具体案例通过属性映射中的类型参数覆盖在 `typedef` 中提供的参数。

尽管 `Hibernate` 内建的丰富的类型和对组件的支持意味着你可能很少 需要使用自定义类型。不过，为那些在你的应用中经常出现的(非实体)类使用自定义类型也是一个好方法。例如，一个 `MonetaryAmount` 类使用 `CompositeUserType` 来映射是不错的选择，虽然他可以很容易地被映射成组件。这样做的动机之一是抽象。使用自定义类型，以后假若你改变表示金额的方法时，它可以保证映射文件不需要修改。

5.3. 多次映射同一个类

对特定的持久化类，映射多次是允许的。这种情形下，你必须指定 `entity name` 来区别不同映射实体的对象实例。（默认情况下，实体名字和类名是相同的。）`Hibernate` 在操作持久化对象、编写查询条件，或者把关联映射到指定实体时，允许你指定这个 `entity name`（实体名字）。

```
<class name="Contract" table="Contracts"
  entity-name="CurrentContract">
  ...
  <set name="history" inverse="true"
    order-by="effectiveEndDate desc">
    <key column="currentContractId"/>
    <one-to-many entity-name="HistoricalContract"/>
  </set>
</class>

<class name="Contract" table="ContractHistory"
  entity-name="HistoricalContract">
  ...
  <many-to-one name="currentContract"
    column="currentContractId"
    entity-name="CurrentContract"/>
```

```
</class>
>
```

注意这里关联是如何用 `entity-name` 来代替 `class` 的。

5.4. SQL 中引号包围的标识符

你可通过在映射文档中使用反向引号 (``) 把表名或者字段名包围起来, 以强制 Hibernate 在生成的 SQL 中把标识符用引号包围起来。Hibernate 会使用相应的 `SQLDialect` (方言) 来使用正确的引号风格 (通常是双引号, 但是在 SQL Server 中是括号, MySQL 中是反向引号)。

```
<class name="LineItem" table="`Line Item`">
  <id name="id" column="`Item Id`"/><generator class="assigned"/></id>
  <property name="itemNumber" column="`Item #`"/>
  ...
</class>
>
```

5.5. 其他元数据 (Metadata)

XML 并不适用于所有人, 因此有其他定义 Hibernate O/R 映射元数据 (metadata) 的方法。

5.5.1. 使用 XDoclet 标记

很多 Hibernate 使用者更喜欢使用 `XDoclet@hibernate.tags` 将映射信息直接嵌入到源代码中。我们不会在本文档中涉及这个方法, 因为严格说来, 这属于 XDoclet 的一部分。然而, 我们包含了如下使用 XDoclet 映射的 `Cat` 类的例子。

```
package eg;
import java.util.Set;
import java.util.Date;

/**
 * @hibernate.class
 * table="CATS"
 */
public class Cat {
  private Long id; // identifier
  private Date birthdate;
  private Cat mother;
  private Set kittens
  private Color color;
```

```
private char sex;
private float weight;

/*
 * @hibernate.id
 * generator-class="native"
 * column="CAT_ID"
 */
public Long getId() {
    return id;
}
private void setId(Long id) {
    this.id=id;
}

/**
 * @hibernate.many-to-one
 * column="PARENT_ID"
 */
public Cat getMother() {
    return mother;
}
void setMother(Cat mother) {
    this.mother = mother;
}

/**
 * @hibernate.property
 * column="BIRTH_DATE"
 */
public Date getBirthdate() {
    return birthdate;
}
void setBirthdate(Date date) {
    birthdate = date;
}

/**
 * @hibernate.property
 * column="WEIGHT"
 */
public float getWeight() {
    return weight;
}
void setWeight(float weight) {
```

```
this.weight = weight;
}

/**
 * @hibernate.property
 * column="COLOR"
 * not-null="true"
 */
public Color getColor() {
    return color;
}

void setColor(Color color) {
    this.color = color;
}

/**
 * @hibernate.set
 * inverse="true"
 * order-by="BIRTH_DATE"
 * @hibernate.collection-key
 * column="PARENT_ID"
 * @hibernate.collection-one-to-many
 */
public Set getKittens() {
    return kittens;
}

void setKittens(Set kittens) {
    this.kittens = kittens;
}

// addKitten not needed by Hibernate
public void addKitten(Cat kitten) {
    kittens.add(kitten);
}

/**
 * @hibernate.property
 * column="SEX"
 * not-null="true"
 * update="false"
 */
public char getSex() {
    return sex;
}

void setSex(char sex) {
    this.sex=sex;
}
```

```
}
}
```

参考 Hibernate 网站更多的 Xdoclet 和 Hibernate 的例子。

5.5.2. 使用 JDK 5.0 的注解 (Annotation)

JDK 5.0 在语言级别引入了 XDoclet 风格的标注，并且是类型安全的，在编译期进行检查。这一机制比 XDoclet 的注解更为强大，有更好的工具和 IDE 支持。例如，IntelliJ IDEA，支持 JDK 5.0 注解的自动完成和语法高亮。EJB 规范的新修订版 (JSR-220) 使用 JDK 5.0 的注解作为 entity beans 的主要元数据 (metadata) 机制。Hibernate 3 实现了 JSR-220 (the persistence API) 的 EntityManager，支持通过 Hibernate Annotations 包定义映射元数据。这个包作为单独的部分下载，支持 EJB3 (JSR-220) 和 Hibernate3 的元数据。

这是一个被注解为 EJB entity bean 的 POJO 类的例子

```
@Entity(access = AccessType.FIELD)
public class Customer implements Serializable {

    @Id;
    Long id;

    String firstName;
    String lastName;
    Date birthday;

    @Transient
    Integer age;

    @Embedded
    private Address homeAddress;

    @OneToMany(cascade=CascadeType.ALL)
    @JoinColumn(name="CUSTOMER_ID")
    Set<Order
> orders;

    // Getter/setter and business methods
}
```



注意

注意：对 JDK 5.0 注解（和 JSR-220）支持的工作仍然在进行中，并未完成。更多细节请参阅 Hibernate Annotations 模块。

5.6. 数据库生成属性 (Generated Properties)

Generated properties 指的是其值由数据库生成的属性。一般来说，如果对象有任何属性由数据库生成值，Hibernate 应用程序需要进行刷新 (refresh)。但如果把属性标明为 generated，就可以转由 Hibernate 来负责这个动作。实际上，对定义了 generated properties 的实体，每当 Hibernate 执行一条 SQL INSERT 或者 UPDATE 语句，会立刻执行一条 select 来获得生成的值。

Properties marked as generated must additionally be non-insertable and non-updateable. Only [versions](#), [timestamps](#), and [simple properties](#), can be marked as generated.

never（默认）标明此属性值不是从数据库中生成。

insert: the given property value is generated on insert, but is not regenerated on subsequent updates. Properties like created-date fall into this category. Even though [version](#) and [timestamp](#) properties can be marked as generated, this option is not available.

always — 标明此属性值在 insert 和 update 时都会被生成。

5.7. Column read and write expressions

Hibernate allows you to customize the SQL it uses to read and write the values of columns mapped to [simple properties](#). For example, if your database provides a set of data encryption functions, you can invoke them for individual columns like this:

```
<property name="creditCardNumber">
  <column
    name="credit_card_num"
    read="decrypt(credit_card_num)"
    write="encrypt(?)"/>
</property>
>
```

Hibernate applies the custom expressions automatically whenever the property is referenced in a query. This functionality is similar to a derived-property formula with two differences:

- The property is backed by one or more columns that are exported as part of automatic schema generation.

- The property is read-write, not read-only.

The write expression, if specified, must contain exactly one '?' placeholder for the value.

5.8. 辅助数据库对象 (Auxiliary Database Objects)

允许 CREATE 和 DROP 任意数据库对象, 与 Hibernate 的 schema 交互工具组合起来, 可以提供在 Hibernate 映射文件中完全定义用户 schema 的能力。虽然这是为创建和销毁 trigger (触发器) 或 stored procedure (存储过程) 等特别设计的, 实际上任何可以在 `java.sql.Statement.execute()` 方法中执行的 SQL 命令都可以在此使用 (比如 ALTER, INSERT, 等等)。本质上有两种模式来定义辅助数据库对象...

第一种模式是在映射文件中显式声明 CREATE 和 DROP 命令:

```
<hibernate-mapping>
...
<database-object>
  <create>
>CREATE TRIGGER my_trigger ...</create>
  <drop>
>DROP TRIGGER my_trigger</drop>
</database-object>
</hibernate-mapping>
>
```

第二种模式是提供一个类, 这个类知道如何组织 CREATE 和 DROP 命令。这个特别类必须实现 `org.hibernate.mapping.AuxiliaryDatabaseObject` 接口。

```
<hibernate-mapping>
...
<database-object>
  <definition class="MyTriggerDefinition"/>
</database-object>
</hibernate-mapping>
>
```

还有, 这些数据库对象可以特别指定为仅在特定的方言中才使用。

```
<hibernate-mapping>
...
<database-object>
```

```
<definition class="MyTriggerDefinition"/>
  <dialect-scope name="org.hibernate.dialect.Oracle9iDialect"/>
  <dialect-scope name="org.hibernate.dialect.Oracle10gDialect"/>
</database-object>
</hibernate-mapping>
>
```

集合映射 (Collection mappings)

6.1. 持久化集合类 (Persistent collections)

(译者注：在阅读本章的时候，以后整个手册的阅读过程中，我们都会面临一个名词方面的问题，那就是“集合”。“Collections”和“Set”在中文里对应都被翻译为“集合”，但是他们的含义很不一样。Collections 是一个超集，Set 是其中的一种。大部分情况下，本译稿中泛指而未加英文注明的“集合”，都应当理解为“Collections”。在有些二者同时出现，可能造成混淆的地方，我们用“集合类”来特指“Collections”，“集合 (Set)”来指“Set”，一般都会在后面的括号中给出英文。希望大家在阅读时联系上下文理解，不要造成误解。与此同时，“元素”一词对应的英文“element”，也有两个不同的含义。其一为集合的元素，是内存中的一个变量；另一含义则是 XML 文档中的一个标签所代表的元素。也请注意区别。本章中，特别是后半部分是需要反复阅读才能理解清楚的。如果遇到任何疑问，请记住，英文版本的 reference 是惟一标准的参考资料。) Hibernate 要求持久化集合值字段必须声明为接口，例如：

```
public class Product {
    private String serialNumber;
    private Set parts = new HashSet();

    public Set getParts() { return parts; }
    void setParts(Set parts) { this.parts = parts; }
    public String getSerialNumber() { return serialNumber; }
    void setSerialNumber(String sn) { serialNumber = sn; }
}
```

实际的接口可能是

java.util.Set、java.util.Collection、java.util.List、java.util.Map、java.util.SortedSet、java.util.SortedMap 或者任何你喜欢的类型 (“任何你喜欢的类型” 代表你需要编写 org.hibernate.usertype.UserCollectionType 的实现)。

注意我们是如何用一个 HashSet 实例来初始化实例变量的。这是用于初始化新创建（尚未持久化）的类实例中集合值属性的最佳方法。当你持久化这个实例时 — 比如通过调用 persist() — Hibernate 会自动把 HashSet 替换为 Hibernate 自己的 Set 实现。注意下面的错误：

```
Cat cat = new DomesticCat();
Cat kitten = new DomesticCat();
....
Set kittens = new HashSet();
kittens.add(kitten);
cat.setKittens(kittens);
session.persist(cat);
kittens = cat.getKittens(); // Okay, kittens collection is a Set
```

```
(HashSet) cat.getKittens(); // Error!
```

根据不同的接口类型，被 `HashMap`、`HashSet`、`TreeMap`、`TreeSet` 或 `ArrayList`。Hibernate 注射的持久化集合类的表现类似。

集合类实例具有值类型的通常行为。当被持久化对象引用后，他们会自动被持久化，当不再被引用后，自动被删除。假若实例被从一个持久化对象传递到另一个，它的元素可能从一个表转移到另一个表。两个实体不能共享同一个集合类实例的引用。因为底层关系数据库模型的原因，集合值属性无法支持空值语义；Hibernate 对空的集合引用和空集合不加区别。

你不需要过多的为此担心。就如同你平时使用普通的 Java 集合类一样来使用持久化集合类。只是要确认你理解了双向关联的语义（后文将进行讨论）。

6.2. 集合映射 (Collection mappings)



提示

从集合类可以产生很大一部分映射，覆盖了很多常见的关系模型。我们建议你试验 schema 生成工具，来体会一下不同的映射声明是如何被翻译为数据库表的。

用于映射集合类的 Hibernate 映射元素取决于接口的类型。比如，`<set>` 元素用来映射 Set 类型的属性。

```
<class name="Product">
  <id name="serialNumber" column="productSerialNumber"/>
  <set name="parts">
    <key column="productSerialNumber" not-null="true"/>
    <one-to-many class="Part"/>
  </set>
</class>
>
```

除了 `<set>`，还有 `<list>`，`<map>`，`<bag>`，`<array>` 和 `<primitive-array>` 映射元素。`<map>` 具有代表性：

```
<map
  name="propertyName"
  table="table_name"
  schema="schema_name"
  lazy="true|extra|false"
  inverse="true|false"
```

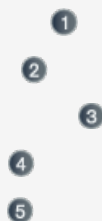

```

cascade="all|none|save-update|delete|all-delete-orphan|delete-orphan"
sort="unsorted|natural|comparatorClass"
order-by="column_name asc|desc"
where="arbitrary sql where condition"
fetch="join|select|subselect"
batch-size="N"
access="field|property|ClassName"
optimistic-lock="true|false"
mutable="true|false"
node="element-name|."
embed-xml="true|false"
>

<key .... />
<map-key .... />
<element .... />
</map>
>

```

- ❶ name: 集合属性的名称
- ❷ table (可选——默认为属性的名称) 这个集合表的名称 (不能在一对多的关联关系中使用)。
- ❸ schema (可选): 表的 schema 的名称, 他将覆盖在根元素中定义的 schema
- ❹ lazy (可选——默认为 true) 可以用来关闭延迟加载 (false): 指定一直使用预先抓取, 或者打开 "extra-lazy" 抓取, 此时大多数操作不会初始化集合类 (适用于非常大的集合)。
- ❺ inverse (可选——默认为 false) 标记这个集合作为双向关联关系中的方向一端。
- ❻ cascade (可选——默认为 none) 让操作级联到子实体。
- ❼ sort (可选) 指定集合的排序顺序, 其可以为自然的 (natural) 或者给定一个用来比较的类。
- ❽ order-by (可选, 仅用于 jdk1.4): 指定表的字段 (一个或几个) 再加上 asc 或者 desc (可选), 定义 Map、Set 和 Bag 的迭代顺序。
- ❾ where (可选): 指定任意的 SQL where 条件, 该条件将在重新载入或者删除这个集合时使用 (当集合中的数据仅仅是所有可用数据的一个子集时这个条件非常有用)。
- ❿ fetch (可选, 默认为 select): 用于在外连接抓取、通过后续 select 抓取和通过后续 subselect 抓取之间选择。
- ⓫ batch-size (可选, 默认为 1): 指定通过延迟加载取得集合实例的批处理块大小 ("batch size")。
- ⓬ access (可选——默认为属性 property): Hibernate 取得集合属性值时使用的策略。
- ⓭ 乐观锁 (可选——默认为 true): 对集合的状态的改变是否会导其所的实体的版本增长 (对一对多关联来说, 关闭这个属性常常是有理的)。
- ⓮ mutable (可变) (可选——默认为 true): 若值为 false, 表明集合中的元素不会改变 (在某些情况下可以进行一些小的性能优化)。

6.2.1. 集合外键 (Collection foreign keys)

集合实例在数据库中依靠持有集合的实体的外键加以辨别。此外键作为集合关键字段 (collection key column) (或多个字段) 加以引用。集合关键字段通过 `<key>` 元素映射。

在外键字段上可能具有非空约束。对于大多数集合来说，这是隐含的。对单向一对多关联来说，外键字段默认是可以为空的，因此你可能需要指明 `not-null="true"`。

```
<key column="productSerialNumber" not-null="true"/>
```

外键约束可以使用 `ON DELETE CASCADE`。

```
<key column="productSerialNumber" on-delete="cascade"/>
```

对 `<key>` 元素的完整定义，请参阅前面的章节。

6.2.2. 集合元素 (Collection elements)

集合几乎可以包含任何其他的 Hibernate 类型，包括所有的基本类型、自定义类型、组件，当然还有对其他实体的引用。存在一个重要的区别：位于集合中的对象可能是根据“值”语义来操作（其声明周期完全依赖于集合持有者），或者它可能是指向另一个实体的引用，具有其自己的生命周期。在后者的情况下，被作为集合持有的状态考虑的，只有两个对象之间的“连接”。

被包容的类型被称为集合元素类型 (collection element type)。集合元素通过 `<element>` 或 `<composite-element>` 映射，或在其是实体引用的时候，通过 `<one-to-many>` 或 `<many-to-many>` 映射。前两种用于使用值语义映射元素，后两种用于映射实体关联。

6.2.3. 索引集合类 (Indexed collections)

所有的集合映射，除了 `set` 和 `bag` 语义的以外，都需要指定一个集合表的索引字段 (index column) — 用于对应到数组索引，或者 `List` 的索引，或者 `Map` 的关键字。通过 `<map-key>`，`Map` 的索引可以是任何基础类型；若通过 `<map-key-many-to-many>`，它也可以是一个实体引用；若通过 `<composite-map-key>`，它还可以是一个组合类型。数组或列表的索引必须是 `integer` 类型，并且使用 `<list-index>` 元素定义映射。被映射的字段包含有顺序排列的整数（默认从 0 开始）。

```
<list-index
  column="column_name"
  base="0|1|..." />
```

- ❶ `column_name` (required): the name of the column holding the collection index values.
- ❶ `base` (optional - defaults to 0): the value of the index column that corresponds to the first element of the list or array.

```
<map-key
  column="column_name"
  formula="any SQL expression"
  type="type_name"
  node="@attribute-name"
  length="N"/>
```

- ❶ column (optional): the name of the column holding the collection index values.
- ❷ formula (optional): a SQL formula used to evaluate the key of the map.
- ❸ type (required): the type of the map keys.

```
<map-key-many-to-many
  column="column_name"
  formula="any SQL expression"
  class="ClassName"
/>
```

- ❶ column (optional): the name of the foreign key column for the collection index values.
- ❷ formula (optional): a SQ formula used to evaluate the foreign key of the map key.
- ❸ class (required): the entity class used as the map key.

假若你的表没有一个索引字段，当你仍然希望使用 `List` 作为属性类型，你应该把此属性映射为 Hibernate `<bag>`。从数据库中获取的时候，`bag` 不维护其顺序，但也可选择性的进行排序。

6.2.4. 值集合于多对多关联 (Collections of values and many-to-many associations)

任何值集合或者多对多关联需要专用的具有一个或多个外键字段的 `collection table`、一个或多个 `collection element column`，以及还可能有一个或多个索引字段。

对于一个值集合，我们使用 `<element>` 标签。例如：

```
<element
  column="column_name"
  formula="any SQL expression"
  type="typename"
  length="L"
  precision="P"
  scale="S"
```

```

not-null="true|false"
unique="true|false"
node="element-name"
/>

```

- ❶ column (optional): the name of the column holding the collection element values.
- ❷ formula (optional): an SQL formula used to evaluate the element.
- ❸ type (required): the type of the collection element.

A many-to-many association is specified using the `<many-to-many>` element.

```

<many-to-many
  column="column_name"           ❶
  formula="any SQL expression"  ❷
  class="ClassName"             ❸
  fetch="select|join"           ❹
  unique="true|false"           ❺
  not-found="ignore|exception"  ❻
  entity-name="EntityName"      ❼
  property-ref="propertyNameFromAssociatedClass"  ❽
  node="element-name"
  embed-xml="true|false"
/>

```

- ❶ column (optional): the name of the element foreign key column.
- ❷ formula (optional): an SQL formula used to evaluate the element foreign key value.
- ❸ class (required): the name of the associated class.
- ❹ fetch (optional - defaults to join): enables outer-join or sequential select fetching for this association. This is a special case; for full eager fetching in a single SELECT of an entity and its many-to-many relationships to other entities, you would enable join fetching, not only of the collection itself, but also with this attribute on the `<many-to-many>` nested element.
- ❺ unique (optional): enables the DDL generation of a unique constraint for the foreign-key column. This makes the association multiplicity effectively one-to-many.
- ❻ not-found (optional - defaults to exception): specifies how foreign keys that reference missing rows will be handled: ignore will treat a missing row as a null association.
- ❼ entity-name (optional): the entity name of the associated class, as an alternative to class.

- ⑧ `property-ref` (optional): the name of a property of the associated class that is joined to this foreign key. If not specified, the primary key of the associated class is used.

下面是一些例子:

一系列字符串:

```
<set name="names" table="person_names">
  <key column="person_id"/>
  <element column="person_name" type="string"/>
</set>
>
```

包含一组整数的 `bag` (还设置了 `order-by` 参数指定了迭代的顺序):

```
<bag name="sizes"
      table="item_sizes"
      order-by="size asc">
  <key column="item_id"/>
  <element column="size" type="integer"/>
</bag>
>
```

一个实体数组, 在这个案例中是一个多对多的关联 (注意这里的实体是自动管理生命周期的对象 (lifecycle objects), `cascade="all"`):

```
<array name="addresses"
        table="PersonAddress"
        cascade="persist">
  <key column="personId"/>
  <list-index column="sortOrder"/>
  <many-to-many column="addressId" class="Address"/>
</array>
>
```

一个 `map`, 通过字符串的索引来指明日期:

```
<map name="holidays"
      table="holidays"
      schema="dbo">
```

```

    order-by="hol_name asc">
    <key column="id"/>
    <map-key column="hol_name" type="string"/>
    <element column="hol_date" type="date"/>
  </map>
>

```

一个组件的列表：（将在下一章讨论）

```

<list name="carComponents"
      table="CarComponents">
  <key column="carId"/>
  <list-index column="sortOrder"/>
  <composite-element class="CarComponent">
    <property name="price"/>
    <property name="type"/>
    <property name="serialNumber" column="serialNum"/>
  </composite-element>
</list>
>

```

6.2.5. 一对多关联 (One-to-many Associations)

一对多关联通过外键连接两个类对应的表，而没有中间集合表。这个关系模型失去了一些 Java 集合的语义：

- 一个被包含的实体的实例只能被包含在一个集合的实例中。
- 一个被包含的实体的实例只能对应于集合索引的一个值中。

一个从 Product 到 Part 的关联需要关键字字段，可能还有一个索引字段指向 Part 所对应的表。<one-to-many> 标记指明了一个一对多的关联。

```

<one-to-many
  class="ClassName"
  not-found="ignore|exception"
  entity-name="EntityName"
  node="element-name"
  embed-xml="true|false"
/>

```

❶
❷
❸

- ❶ class（必需）：被关联类的名称。

- ② not-found (可选 - 默认为exception) : 指明若缓存的标示值关联的行缺失, 该如何处理: ignore 会把缺失的行作为一个空关联处理。
- ③ entity-name (可选) : 被关联的类的实体名, 作为 class 的替代。

注意: <one-to-many> 元素不需要定义任何字段。也不需要指定表名。



警告

重要提示: 如果一对多关联中的外键字段定义成 NOT NULL, 你必须把 <key> 映射声明为 not-null="true", 或者使用双向关联, 并且标明 inverse="true"。参阅本章后面关于双向关联的讨论。

下面的例子展示一个 Part 实体的 map, 把 name 作为关键字。(partName 是 Part 的持久化属性)。注意其中的基于公式的索引的用法。

```
<map name="parts"
      cascade="all">
  <key column="productId" not-null="true"/>
  <map-key formula="partName"/>
  <one-to-many class="Part"/>
</map>
>
```

6.3. 高级集合映射 (Advanced collection mappings)

6.3.1. 有序集合 (Sorted collections)

Hibernate 支持实现 java.util.SortedMap 和 java.util.SortedSet 的集合。你必须在映射文件中指定一个比较器:

```
<set name="aliases"
      table="person_aliases"
      sort="natural">
  <key column="person"/>
  <element column="name" type="string"/>
</set>

<map name="holidays" sort="my.custom.HolidayComparator">
  <key column="year_id"/>
  <map-key column="hol_name" type="string"/>
  <element column="hol_date" type="date"/>
</map>
```

>

sort 属性中允许的值包括 `unsorted`, `natural` 和某个实现了 `java.util.Comparator` 的类的名称。

分类集合的行为事实上象 `java.util.TreeSet` 或者 `java.util.TreeMap`。

如果你希望数据库自己对集合元素排序, 可以利用 `set`, `bag` 或者 `map` 映射中的 `order-by` 属性。这个解决方案只能在 `jdk1.4` 或者更高的 `jdk` 版本中才可以实现 (通过 `LinkedHashSet` 或者 `LinkedHashMap` 实现)。它是在 SQL 查询中完成排序, 而不是在内存中。

```
<set name="aliases" table="person_aliases" order-by="lower(name) asc">
  <key column="person"/>
  <element column="name" type="string"/>
</set>

<map name="holidays" order-by="hol_date, hol_name">
  <key column="year_id"/>
  <map-key column="hol_name" type="string"/>
  <element column="hol_date" type="date"/>
</map>
>
```



注意

注意: 这个 `order-by` 属性的值是一个 SQL 排序子句而不是 HQL 的。

关联还可以在运行时使用集合 `filter()` 根据任意的条件来排序:

```
sortedUsers = s.createFilter( group.getUsers(), "order by this.name" ).list();
```

6.3.2. 双向关联 (Bidirectional associations)

双向关联允许通过关联的任一端访问另外一端。在 `Hibernate` 中, 支持两种类型的双向关联:

一对多 (one-to-many)

Set 或者 bag 值在一端, 单独值 (非集合) 在另外一端

多对多 (many-to-many)

两端都是 set 或 bag 值

要建立一个双向的多对多关联, 只需要映射两个 `many-to-many` 关联到同一个数据库表中, 并再定义其中的一端为 `inverse` (使用哪一端要根据你的选择, 但它不能是一个索引集合)。

这里有一个 many-to-many 的双向关联的例子;每一个 category 都可以有很多 items, 每一个 items 可以属于很多 categories:

```
<class name="Category">
  <id name="id" column="CATEGORY_ID"/>
  ...
  <bag name="items" table="CATEGORY_ITEM">
    <key column="CATEGORY_ID"/>
    <many-to-many class="Item" column="ITEM_ID"/>
  </bag>
</class>

<class name="Item">
  <id name="id" column="ITEM_ID"/>
  ...

  <!-- inverse end -->
  <bag name="categories" table="CATEGORY_ITEM" inverse="true">
    <key column="ITEM_ID"/>
    <many-to-many class="Category" column="CATEGORY_ID"/>
  </bag>
</class>
>
```

如果只对关联的反向端进行了改变, 这个改变不会被持久化。这表示 Hibernate 为每个双向关联在内存中存在两次表现, 一个从 A 连接到 B, 另一个从 B 连接到 A。如果你回想一下 Java 对象模型, 我们是如何在 Java 中创建多对多关系的, 这可以让你更容易理解:

```
category.getItems().add(item);      // The category now "knows" about the relationship
item.getCategories().add(category);  // The item now "knows" about the relationship

session.persist(item);               // The relationship won't be saved!
session.persist(category);           // The relationship will be saved
```

非反向端用于把内存中的表示保存到数据库中。

要建立一个一对多的双向关联, 你可以通过把一个一对多关联, 作为一个多对一关联映射到同一张表的字段上, 并且在“多”的那一端定义 `inverse="true"`。

```
<class name="Parent">
```

```

<id name="id" column="parent_id"/>
...
<set name="children" inverse="true">
  <key column="parent_id"/>
  <one-to-many class="Child"/>
</set>
</class>

<class name="Child">
  <id name="id" column="child_id"/>
  ...
  <many-to-one name="parent"
    class="Parent"
    column="parent_id"
    not-null="true"/>
</class>
>

```

在“一”这一端定义 `inverse="true"` 不会影响级联操作，二者是正交的概念。

6.3.3. 双向关联，涉及有序集合类

对于有一端是 `<list>` 或者 `<map>` 的双向关联，需要加以特别考虑。假若子类中的一个属性映射到索引字段，没问题，我们仍然可以在集合类映射上使用 `inverse="true"`：

```

<class name="Parent">
  <id name="id" column="parent_id"/>
  ...
  <map name="children" inverse="true">
    <key column="parent_id"/>
    <map-key column="name"
      type="string"/>
    <one-to-many class="Child"/>
  </map>
</class>

<class name="Child">
  <id name="id" column="child_id"/>
  ...
  <property name="name"
    not-null="true"/>
  <many-to-one name="parent"
    class="Parent"
    column="parent_id"

```

```

    not-null="true"/>
</class>
>

```

但是，假若子类中没有这样的属性存在，我们不能认为这个关联是真正的双向关联（信息不对称，在关联的一端有一些另外一端没有的信息）。在这种情况下，我们不能使用 `inverse="true"`。我们需要这样用：

```

<class name="Parent">
  <id name="id" column="parent_id"/>
  ...
  <map name="children">
    <key column="parent_id"
      not-null="true"/>
    <map-key column="name"
      type="string"/>
    <one-to-many class="Child"/>
  </map>
</class>

<class name="Child">
  <id name="id" column="child_id"/>
  ...
  <many-to-one name="parent"
    class="Parent"
    column="parent_id"
    insert="false"
    update="false"
    not-null="true"/>
</class>
>

```

Note that in this mapping, the collection-valued end of the association is responsible for updates to the foreign key.

6.3.4. 三重关联 (Ternary associations)

有三种可能的途径来映射一个三重关联。第一种是使用一个 `Map`，把一个关联作为其索引：

```

<map name="contracts">
  <key column="employer_id" not-null="true"/>
  <map-key-many-to-many column="employee_id" class="Employee"/>

```

```

    <one-to-many class="Contract"/>
</map>
>

```

```

<map name="connections">
  <key column="incoming_node_id"/>
  <map-key-many-to-many column="outgoing_node_id" class="Node"/>
  <many-to-many column="connection_id" class="Connection"/>
</map>
>

```

第二种方法是简单的把关联重新建模为一个实体类。这使我们最经常使用的方法。

最后一种选择是使用复合元素，我们会在后面讨论。

6.3.5. Using an <idbag>

如果你完全信奉我们对于“联合主键 (composite keys) 是个坏东西”，和“实体应该使用（无机的）自己生成的代用标识符 (surrogate keys)”的观点，也许你会感到有一些奇怪，我们目前为止展示的多对多关联和值集合都是映射成为带有联合主键的表的！现在，这一点非常值得争辩；看上去一个单纯的关联表并不能从代用标识符中获得什么好处（虽然使用组合值的集合可能会获得一点好处）。不过，Hibernate 提供了一个（一点点试验性质的）功能，让你把多对多关联和值集合应得到一个使用代用标识符的表去。

<idbag> 属性让你使用 bag 语义来映射一个 List （或 Collection）。

```

<idbag name="lovers" table="LOVERS">
  <collection-id column="ID" type="long">
    <generator class="sequence"/>
  </collection-id>
  <key column="PERSON1"/>
  <many-to-many column="PERSON2" class="Person" fetch="join"/>
</idbag>
>

```

你可以理解，<idbag> 人工的 id 生成器，就好像是实体类一样！集合的每一行都有一个不同的人造关键字。但是，Hibernate 没有提供任何机制来让你取得某个特定行的人造关键字。

注意 <idbag> 的更新性能要比普通的 <bag> 高得多！Hibernate 可以有效的定位到不同的行，分别进行更新或删除工作，就如同处理一个 list, map 或者 set 一样。

在目前的实现中，还不支持使用 identity 标识符生成器策略来生成 <idbag> 集合的标识符。

6.4. 集合例子 (Collection example)

集合例子 (Collection example) 。

下面的代码是用来添加一个新的 Child:

```
package eg;
import java.util.Set;

public class Parent {
    private long id;
    private Set children;

    public long getId() { return id; }
    private void setId(long id) { this.id=id; }

    private Set getChildren() { return children; }
    private void setChildren(Set children) { this.children=children; }

    ....
    ....
}
```

这个类有一个 Child 的实例集合。如果每一个子实例至多有一个父实例，那么最自然的映射是一个 one-to-many 的关联关系：

```
<hibernate-mapping>

<class name="Parent">
    <id name="id">
        <generator class="sequence"/>
    </id>
    <set name="children">
        <key column="parent_id"/>
        <one-to-many class="Child"/>
    </set>
</class>

<class name="Child">
    <id name="id">
        <generator class="sequence"/>
    </id>
    <property name="name"/>
</class>
```

```

</class>

</hibernate-mapping>
>

```

在以下的表定义中反应了这个映射关系:

```

create table parent ( id bigint not null primary key )
create table child ( id bigint not null primary key, name varchar(255), parent_id bigint )
alter table child add constraint childfk0 (parent_id) references parent

```

如果父亲是必须的, 那么就可以使用双向 one-to-many 的关联了:

```

<hibernate-mapping>

  <class name="Parent">
    <id name="id">
      <generator class="sequence"/>
    </id>
    <set name="children" inverse="true">
      <key column="parent_id"/>
      <one-to-many class="Child"/>
    </set>
  </class>

  <class name="Child">
    <id name="id">
      <generator class="sequence"/>
    </id>
    <property name="name"/>
    <many-to-one name="parent" class="Parent" column="parent_id" not-null="true"/>
  </class>

</hibernate-mapping>
>

```

请注意 NOT NULL 的约束:

```

create table parent ( id bigint not null primary key )
create table child ( id bigint not null

```

```

        primary key,
        name varchar(255),
        parent_id bigint not null )
alter table child add constraint childfk0 (parent_id) references parent

```

另外，如果你绝对坚持这个关联应该是单向的，你可以对 `<key>` 映射声明 `NOT NULL` 约束：

```

<hibernate-mapping>

<class name="Parent">
  <id name="id">
    <generator class="sequence"/>
  </id>
  <set name="children">
    <key column="parent_id" not-null="true"/>
    <one-to-many class="Child"/>
  </set>
</class>

<class name="Child">
  <id name="id">
    <generator class="sequence"/>
  </id>
  <property name="name"/>
</class>

</hibernate-mapping>
>

```

另外一方面，如果一个子实例可能有多个父实例，那么就应该使用 `many-to-many` 关联：

```

<hibernate-mapping>

<class name="Parent">
  <id name="id">
    <generator class="sequence"/>
  </id>
  <set name="children" table="childset">
    <key column="parent_id"/>
    <many-to-many class="Child" column="child_id"/>
  </set>
</class>

```

```
<class name="Child">
  <id name="id">
    <generator class="sequence"/>
  </id>
  <property name="name"/>
</class>

</hibernate-mapping>
>
```

表定义:

```
create table parent ( id bigint not null primary key )
create table child ( id bigint not null primary key, name varchar(255) )
create table childset ( parent_id bigint not null,
                        child_id bigint not null,
                        primary key ( parent_id, child_id ) )
alter table childset add constraint childsetfk0 (parent_id) references parent
alter table childset add constraint childsetfk1 (child_id) references child
```

For more examples and a complete explanation of a parent/child relationship mapping, see [第 21 章 示例: 父子关系 \(Parent/Child\)](#) for more information.

甚至可能出现更加复杂的关联映射，我们会在下一章中列出所有可能性。

关联关系映射

7.1. 介绍

关联关系映射通常情况是最难配置正确的。在这个部分中，我们从单向关系映射开始，然后考虑双向关系映射，逐步讲解典型的案例。在所有的例子中，我们都使将用 `Person` 和 `Address`。

我们根据映射关系是否涉及连接表以及多样性（multiplicity）来划分关联类型。

在传统的数据库建模中，允许为 `Null` 值的外键被认为是一种不好的实践，因此我们所有的例子中都使用不允许为 `Null` 的外键。这并不是 `Hibernate` 的要求，即使你删除掉不允许为 `Null` 的约束，`Hibernate` 映射一样可以工作的很好。

7.2. 单向关联（Unidirectional associations）

7.2.1. 多对一（many-to-one）

单向 `many-to-one` 关联是最常见的单向关联关系。

```
<class name="Person">
  <id name="id" column="personId">
    <generator class="native"/>
  </id>
  <many-to-one name="address"
    column="addressId"
    not-null="true"/>
</class>

<class name="Address">
  <id name="id" column="addressId">
    <generator class="native"/>
  </id>
</class>
>
```

```
create table Person ( personId bigint not null primary key, addressId bigint not null )
create table Address ( addressId bigint not null primary key )
```

7.2.2. 一对一 (One-to-one)

基于外键关联的单向一对一关联和单向多对一关联几乎是一样的。唯一的不同就是单向一对一关联中的外键字段具有唯一性约束。

```
<class name="Person">
  <id name="id" column="personId">
    <generator class="native"/>
  </id>
  <many-to-one name="address"
    column="addressId"
    unique="true"
    not-null="true"/>
</class>

<class name="Address">
  <id name="id" column="addressId">
    <generator class="native"/>
  </id>
</class>
>
```

```
create table Person ( personId bigint not null primary key, addressId bigint not null unique )
create table Address ( addressId bigint not null primary key )
```

基于主键关联的单向一对一关联通常使用一个特定的 `id` 生成器，然而在这个例子中我们掉了关联的方向：

```
<class name="Person">
  <id name="id" column="personId">
    <generator class="native"/>
  </id>
</class>

<class name="Address">
  <id name="id" column="personId">
    <generator class="foreign">
      <param name="property">
        >person</param>
    </generator>
  </id>
</class>
```

```

    </generator>
  </id>
  <one-to-one name="person" constrained="true"/>
</class>
>

```

```

create table Person ( personId bigint not null primary key )
create table Address ( personId bigint not null primary key )

```

7.2.3. 一对多 (one-to-many)

基于外键关联的单向一对多关联是一种很少见的情况，我们不推荐使用它。

```

<class name="Person">
  <id name="id" column="personId">
    <generator class="native"/>
  </id>
  <set name="addresses">
    <key column="personId"
      not-null="true"/>
    <one-to-many class="Address"/>
  </set>
</class>

<class name="Address">
  <id name="id" column="addressId">
    <generator class="native"/>
  </id>
</class>
>

```

```

create table Person ( personId bigint not null primary key )
create table Address ( addressId bigint not null primary key, personId bigint not null )

```

我们认为对于这种关联关系最好使用连接表。

7.3. 使用连接表的单向关联 (Unidirectional associations with join tables)

7.3.1. 一对多 (one-to-many)

基于连接表的单向一对多关联 应该优先被采用。请注意，通过指定`unique="true"`，我们可以把多样性从多对多改变为一对多。

```
<class name="Person">
  <id name="id" column="personId">
    <generator class="native"/>
  </id>
  <set name="addresses" table="PersonAddress">
    <key column="personId"/>
    <many-to-many column="addressId"
      unique="true"
      class="Address"/>
  </set>
</class>

<class name="Address">
  <id name="id" column="addressId">
    <generator class="native"/>
  </id>
</class>
>
```

```
create table Person ( personId bigint not null primary key )
create table PersonAddress ( personId not null, addressId bigint not null primary key )
create table Address ( addressId bigint not null primary key )
```

7.3.2. 多对一 (many-to-one)

基于连接表的单向多对一关联在关联关系可选的情况下应用也很普遍。例如：

```
<class name="Person">
  <id name="id" column="personId">
    <generator class="native"/>
  </id>
```

```

</id>
<join table="PersonAddress"
  optional="true">
  <key column="personId" unique="true"/>
  <many-to-one name="address"
    column="addressId"
    not-null="true"/>
</join>
</class>

<class name="Address">
  <id name="id" column="addressId">
    <generator class="native"/>
  </id>
</class>
>

```

```

create table Person ( personId bigint not null primary key )
create table PersonAddress ( personId bigint not null primary key, addressId bigint not null )
create table Address ( addressId bigint not null primary key )

```

7.3.3. 一对一 (One-to-one)

基于连接表的单向一对一关联也是可行的，但非常少见。

```

<class name="Person">
  <id name="id" column="personId">
    <generator class="native"/>
  </id>
  <join table="PersonAddress"
    optional="true">
    <key column="personId"
      unique="true"/>
    <many-to-one name="address"
      column="addressId"
      not-null="true"
      unique="true"/>
  </join>
</class>

```

```

<class name="Address">
  <id name="id" column="addressId">
    <generator class="native"/>
  </id>
</class>
>

```

```

create table Person ( personId bigint not null primary key )
create table PersonAddress ( personId bigint not null primary key, addressId bigint not null unique )
create table Address ( addressId bigint not null primary key )

```

7.3.4. 多对多 (many-to-many)

最后，这里是一个单向多对多关联的例子。

```

<class name="Person">
  <id name="id" column="personId">
    <generator class="native"/>
  </id>
  <set name="addresses" table="PersonAddress">
    <key column="personId"/>
    <many-to-many column="addressId"
      class="Address"/>
  </set>
</class>

<class name="Address">
  <id name="id" column="addressId">
    <generator class="native"/>
  </id>
</class>
>

```

```

create table Person ( personId bigint not null primary key )
create table PersonAddress ( personId bigint not null, addressId bigint not null, primary key
  (personId, addressId) )
create table Address ( addressId bigint not null primary key )

```

7.4. 双向关联 (Bidirectional associations)

7.4.1. 一对多 (one to many)/多对一 (many to one)

双向多对一关联 是最常见的关联关系。下面的例子解释了这种标准的父/子关联关系。

```
<class name="Person">
  <id name="id" column="personId">
    <generator class="native"/>
  </id>
  <many-to-one name="address"
    column="addressId"
    not-null="true"/>
</class>

<class name="Address">
  <id name="id" column="addressId">
    <generator class="native"/>
  </id>
  <set name="people" inverse="true">
    <key column="addressId"/>
    <one-to-many class="Person"/>
  </set>
</class>
>
```

```
create table Person ( personId bigint not null primary key, addressId bigint not null )
create table Address ( addressId bigint not null primary key )
```

如果你使用 `List`（或者其他有序集合类），你需要设置外键对应的 `key` 列为 `not null`。Hibernate 将从集合端管理关联，维护每个元素的索引，并通过设置 `update="false"` 和 `insert="false"` 来对另一端反向操作。

```
<class name="Person">
  <id name="id"/>
  ...
```

```

<many-to-one name="address"
  column="addressId"
  not-null="true"
  insert="false"
  update="false"/>
</class>

<class name="Address">
  <id name="id"/>
  ...
  <list name="people">
    <key column="addressId" not-null="true"/>
    <list-index column="peopleIdx"/>
    <one-to-many class="Person"/>
  </list>
</class>
>

```

假若集合映射的 `<key>` 元素对应的底层外键字段是 NOT NULL 的，那么为这一 key 元素定义 `not-null="true"` 是很重要的。不要仅仅为可能的嵌套 `<column>` 元素定义 `not-null="true"`，`<key>` 元素也是需要的。

7.4.2. 一对一 (One-to-one)

基于外键关联的双向一对一关联也很常见。

```

<class name="Person">
  <id name="id" column="personId">
    <generator class="native"/>
  </id>
  <many-to-one name="address"
    column="addressId"
    unique="true"
    not-null="true"/>
</class>

<class name="Address">
  <id name="id" column="addressId">
    <generator class="native"/>
  </id>
  <one-to-one name="person"
    property-ref="address"/>
</class>

```

>

```
create table Person ( personId bigint not null primary key, addressId bigint not null unique )
create table Address ( addressId bigint not null primary key )
```

基于主键关联的一对一关联需要使用特定的 id 生成器:

```
<class name="Person">
  <id name="id" column="personId">
    <generator class="native"/>
  </id>
  <one-to-one name="address"/>
</class>

<class name="Address">
  <id name="id" column="personId">
    <generator class="foreign">
      <param name="property">
>person</param>
    </generator>
  </id>
  <one-to-one name="person"
    constrained="true"/>
</class>
>
```

```
create table Person ( personId bigint not null primary key )
create table Address ( personId bigint not null primary key )
```

7.5. 使用连接表的双向关联 (Bidirectional associations with join tables)

7.5.1. 一对多 (one to many)/多对一 (many to one)

下面是一个基于连接表的双向一对多关联的例子。注意 `inverse="true"` 可以出现在关联的任意一端，即 `collection` 端或者 `join` 端。

```
<class name="Person">
  <id name="id" column="personId">
    <generator class="native"/>
  </id>
  <set name="addresses"
    table="PersonAddress">
    <key column="personId"/>
    <many-to-many column="addressId"
      unique="true"
      class="Address"/>
  </set>
</class>

<class name="Address">
  <id name="id" column="addressId">
    <generator class="native"/>
  </id>
  <join table="PersonAddress"
    inverse="true"
    optional="true">
    <key column="addressId"/>
    <many-to-one name="person"
      column="personId"
      not-null="true"/>
  </join>
</class>
>
```

```
create table Person ( personId bigint not null primary key )
create table PersonAddress ( personId bigint not null, addressId bigint not null primary key )
create table Address ( addressId bigint not null primary key )
```

7.5.2. 一对一 (one to one)

基于连接表的双向一对一关联也是可行的，但极为罕见。

```

<class name="Person">
  <id name="id" column="personId">
    <generator class="native"/>
  </id>
  <join table="PersonAddress"
    optional="true">
    <key column="personId"
      unique="true"/>
    <many-to-one name="address"
      column="addressId"
      not-null="true"
      unique="true"/>
  </join>
</class>

<class name="Address">
  <id name="id" column="addressId">
    <generator class="native"/>
  </id>
  <join table="PersonAddress"
    optional="true"
    inverse="true">
    <key column="addressId"
      unique="true"/>
    <many-to-one name="person"
      column="personId"
      not-null="true"
      unique="true"/>
  </join>
</class>
>

```

```

create table Person ( personId bigint not null primary key )
create table PersonAddress ( personId bigint not null primary key, addressId bigint not null unique )
create table Address ( addressId bigint not null primary key )

```

7.5.3. 多对多 (many-to-many)

下面是一个双向多对多关联的例子。

```
<class name="Person">
  <id name="id" column="personId">
    <generator class="native"/>
  </id>
  <set name="addresses" table="PersonAddress">
    <key column="personId"/>
    <many-to-many column="addressId"
      class="Address"/>
  </set>
</class>

<class name="Address">
  <id name="id" column="addressId">
    <generator class="native"/>
  </id>
  <set name="people" inverse="true" table="PersonAddress">
    <key column="addressId"/>
    <many-to-many column="personId"
      class="Person"/>
  </set>
</class>
>
```

```
create table Person ( personId bigint not null primary key )
create table PersonAddress ( personId bigint not null, addressId bigint not null, primary key
(personId, addressId) )
create table Address ( addressId bigint not null primary key )
```

7.6. 更复杂的关联映射

更复杂的关联连接极为罕见。通过在映射文档中嵌入 SQL 片断, Hibernate 也可以处理更为复杂的情况。比如, 假若包含历史帐户数据的表定义了 `accountNumber`、`effectiveEndDate` 和 `effectiveStartDate` 字段, 按照下面映射:

```
<properties name="currentAccountKey">
```

```

<property name="accountNumber" type="string" not-null="true"/>
<property name="currentAccount" type="boolean">
  <formula
>case when effectiveEndDate is null then 1 else 0 end</formula>
  </property>
</properties>
<property name="effectiveEndDate" type="date"/>
<property name="effectiveStateDate" type="date" not-null="true"/>

```

那么我们可以对目前（current）实例（其 effectiveEndDate 为 null）使用这样的关联映射：

```

<many-to-one name="currentAccountInfo"
  property-ref="currentAccountKey"
  class="AccountInfo">
  <column name="accountNumber"/>
  <formula
>'1'</formula>
</many-to-one>
>

```

在更复杂的例子中，假想 Employee 和 Organization 之间的关联是通过一个 Employment 中间表维护的，而中间表中填充了很多历史雇员数据。那“雇员的最新雇主”这个关联（最新雇主就是具有最新的 startDate 的那个）可以这样映射：

```

<join>
  <key column="employeeId"/>
  <subselect>
    select employeeId, orgId
    from Employments
    group by orgId
    having startDate = max(startDate)
  </subselect>
  <many-to-one name="mostRecentEmployer"
    class="Organization"
    column="orgId"/>
</join>
>

```

使用这一功能时可以充满创意和灵活性，但通常更加实用的是用 HQL 或条件查询来处理这些情况。

组件（Component）映射

组件（Component）这个概念在 Hibernate 中几处不同的地方为了不同的目的被重复使用。

8.1. 依赖对象（Dependent objects）

组件（Component）是一个被包含的对象，在持久化的过程中，它被当作值类型，而并非一个实体的引用。在这篇文档中，组件这一术语指的是面向对象的合成概念（而并不是系统构架层次上的组件的概念）。举个例子，你对人（Person）这个概念可以像下面这样来建模：

```
public class Person {
    private java.util.Date birthday;
    private Name name;
    private String key;
    public String getKey() {
        return key;
    }
    private void setKey(String key) {
        this.key=key;
    }
    public java.util.Date getBirthday() {
        return birthday;
    }
    public void setBirthday(java.util.Date birthday) {
        this.birthday = birthday;
    }
    public Name getName() {
        return name;
    }
    public void setName(Name name) {
        this.name = name;
    }
    .....
    .....
}
```

```
public class Name {
    char initial;
    String first;
    String last;
    public String getFirst() {
        return first;
    }
}
```

```
}  
void setFirst(String first) {  
    this.first = first;  
}  
public String getLast() {  
    return last;  
}  
void setLast(String last) {  
    this.last = last;  
}  
public char getInitial() {  
    return initial;  
}  
void setInitial(char initial) {  
    this.initial = initial;  
}  
}
```

在持久化的过程中，姓名 (Name) 可以作为人 (Person) 的一个组件。需要注意的是：你应该为姓名的持久化属性定义 getter 和 setter 方法，但是你不需实现任何的接口或申明标识符字段。

以下是这个例子的 Hibernate 映射文件：

```
<class name="eg.Person" table="person">  
    <id name="Key" column="pid" type="string">  
        <generator class="uuid"/>  
    </id>  
    <property name="birthday" type="date"/>  
    <component name="Name" class="eg.Name">  
> <!-- class attribute optional -->  
        <property name="initial"/>  
        <property name="first"/>  
        <property name="last"/>  
    </component>  
</class>  
>
```

人员 (Person) 表中将包括 pid, birthday, initial, first 和 last 等字段。

就像所有的值类型一样，组件不支持共享引用。换句话说，两个人可能重名，但是两个 Person 对象应该包含两个独立的 Name 对象，只不过这两个 Name 对象具有“同样”的值。组件的值可以为空，其定义如下。每当 Hibernate 重新加载一个包含组件的对象，如果该组件的所有字段为空，Hibernate 将假定整个组件为空。在大多数情况下，这样假定应该是没有问题的。

组件的属性可以是任意一种 Hibernate 类型（包括集合，多对多关联，以及其它组件等等）。嵌套组件不应该被当作一种特殊的应用（Nested components should not be considered an exotic usage）。Hibernate 倾向于支持细颗粒度的（fine-grained）对象模型。

`<component>` 元素允许加入一个 `<parent>` 子元素，在组件类内部就可以有一个指向其容器的实体的反向引用。

```
<class name="eg.Person" table="person">
  <id name="Key" column="pid" type="string">
    <generator class="uuid"/>
  </id>
  <property name="birthday" type="date"/>
  <component name="Name" class="eg.Name" unique="true">
    <parent name="namedPerson"/> <!-- reference back to the Person -->
    <property name="initial"/>
    <property name="first"/>
    <property name="last"/>
  </component>
</class>
>
```

8.2. 在集合中出现的依赖对象 (Collections of dependent objects)

Collections of components are supported (e.g. an array of type Name). Declare your component collection by replacing the `<element>` tag with a `<composite-element>` tag:

```
<set name="someNames" table="some_names" lazy="true">
  <key column="id"/>
  <composite-element class="eg.Name"
> <!-- class attribute required -->
    <property name="initial"/>
    <property name="first"/>
    <property name="last"/>
  </composite-element>
</set>
>
```



重要

注意，如果你定义的 `Set` 包含组合元素 (`composite-element`)，正确地实现 `equals()` 和 `hashCode()` 是非常重要的。

组合元素可以包含组件，但是不能包含集合。如果你的组合元素自身包含组件，你必须使用 `<nested-composite-element>` 标签。这是一个相当特殊的案例 — 在一个组件的集合里，那些组件本身又可以包含其他的组件。这个时候你就应该考虑一下使用 `one-to-many` 关联是否会更恰当。尝试对这个组合元素重新建模为一个实体 — 但是需要注意的是，虽然 Java 模型和重新建模前是一样的，关系模型和持久性语义会有细微的变化。

请注意如果你使用 `<set>` 标签，一个组合元素的映射不支持可能为空的属性。当删除对象时，Hibernate 必须使用每一个字段的值来确定一条记录（在组合元素表中，没有单独的键字段），如果有为 `null` 的字段，这样做就不可能了。你必须作出一个选择，要么在组合元素中使用不能为空的属性，要么选择使用 `<list>`，`<map>`，`<bag>` 或者 `<idbag>` 而不是 `<set>`。

组合元素有个特别的用法是它可以包含一个 `<many-to-one>` 元素。类似这样的映射允许你将一个 `many-to-many` 关联表的额外字段映射为组合元素类。接下来的例子是从 `Order` 到 `Item` 的一个多对多的关联关系，关联属性是 `purchaseDate`，`price` 和 `quantity`。

```
<class name="eg.Order" .... >
  ....
  <set name="purchasedItems" table="purchase_items" lazy="true">
    <key column="order_id">
      <composite-element class="eg.Purchase">
        <property name="purchaseDate"/>
        <property name="price"/>
        <property name="quantity"/>
        <many-to-one name="item" class="eg.Item"/> <!-- class attribute is optional -->
      </composite-element>
    </set>
  </class>
</>
```

当然，当你定义 `Item` 时，你无法引用这些 `purchase`，因此你无法实现双向关联查询。记住组件是值类型，并且不允许共享引用。某一个特定的 `Purchase` 可以放在 `Order` 的集合中，但它不能同时被 `Item` 所引用。

其实组合元素的这个用法可以扩展到三重或多重关联：

```
<class name="eg.Order" .... >
  ....
  <set name="purchasedItems" table="purchase_items" lazy="true">
```

```

<key column="order_id">
  <composite-element class="eg.OrderLine">
    <many-to-one name="purchaseDetails class="eg.Purchase"/>
    <many-to-one name="item" class="eg.Item"/>
  </composite-element>
</set>
</class>
>

```

在查询中，表达组合元素的语法和关联到其他实体的语法是一样的。

8.3. 组件作为 Map 的索引 (Components as Map indices)

`<composite-map-key>` 元素允许你映射一个组件类作为一个 Map 的 key，前提是你必须正确的在这个类中重写了 `hashCode()` 和 `equals()` 方法。

8.4. 组件作为联合标识符 (Components as composite identifiers)

你可以使用一个组件作为一个实体类的标识符。你的组件类必须满足以下要求：

- 它必须实现 `java.io.Serializable` 接口
- 它必须重新实现 `equals()` 和 `hashCode()` 方法，始终和组合关键字在数据库中的概念保持一致



注意

注意：在 Hibernate3 中，第二个要求并非是 Hibernate 强制必须的。但最好这样做。

你不能使用一个 `IdentifierGenerator` 产生组合关键字。一个应用程序必须分配它自己的标识符。

使用 `<composite-id>` 标签（并且内嵌 `<key-property>` 元素）代替通常的 `<id>` 标签。比如，`OrderLine` 类具有一个主键，这个主键依赖于 `Order` 的（联合）主键。

```

<class name="OrderLine">

  <composite-id name="id" class="OrderLineId">
    <key-property name="linId"/>
    <key-property name="orderId"/>
    <key-property name="customerId"/>
  </composite-id>

```

```

</composite-id>

<property name="name"/>

<many-to-one name="order" class="Order"
    insert="false" update="false">
    <column name="orderId"/>
    <column name="customerId"/>
</many-to-one>
....

</class
>

```

现在，任何指向 `OrderLine` 的外键都是复合的。在你的映射文件中，必须为其他类也这样声明。例如，一个指向 `OrderLine` 的关联可能被这样映射：

```

<many-to-one name="orderLine" class="OrderLine">
<!-- the "class" attribute is optional, as usual -->
    <column name="lineId"/>
    <column name="orderId"/>
    <column name="customerId"/>
</many-to-one
>

```



提示

The `column` element is an alternative to the `column` attribute everywhere. Using the `column` element just gives more declaration options, which are mostly useful when utilizing `hbm2ddl`

指向 `OrderLine` 的多对多关联也使用联合外键：

```

<set name="undeliveredOrderLines">
    <key column name="warehouseId"/>
    <many-to-many class="OrderLine">
        <column name="lineId"/>
        <column name="orderId"/>
        <column name="customerId"/>
    </many-to-many>
</set>

```

```
>
```

在 Order 中, OrderLine 的集合则是这样:

```
<set name="orderLines" inverse="true">
  <key>
    <column name="orderId"/>
    <column name="customerId"/>
  </key>
  <one-to-many class="OrderLine"/>
</set>
>
```

与通常一样, <one-to-many> 元素不声明任何列。

假若 OrderLine 本身拥有一个集合, 它也具有组合外键。

```
<class name="OrderLine">
  ....
  ....
  <list name="deliveryAttempts">
    <key>
> <!-- a collection inherits the composite key type -->
      <column name="lineId"/>
      <column name="orderId"/>
      <column name="customerId"/>
    </key>
    <list-index column="attemptId" base="1"/>
    <composite-element class="DeliveryAttempt">
      ...
    </composite-element>
  </set>
</class>
>
```

8.5. 动态组件 (Dynamic components)

你甚至可以映射 Map 类型的属性:

```
<dynamic-component name="userAttributes">
  <property name="foo" column="FOO" type="string"/>
```

```
<property name="bar" column="BAR" type="integer"/>
<many-to-one name="baz" class="Baz" column="BAZ_ID"/>
</dynamic-component>
>
```

从 `<dynamic-component>` 映射的语义上来讲，它和 `<component>` 是相同的。这种映射类型的优点在于通过修改映射文件，就可以具有在部署时检测真实属性的能力。利用一个 DOM 解析器，也可以在程序运行时操作映射文件。更好的是，你可以通过 `Configuration` 对象来访问（或者修改）Hibernate 的运行时代模型。

继承映射 (Inheritance Mapping)

9.1. 三种策略

Hibernate 支持三种基本的继承映射策略:

- 每个类分层结构一张表 (table per class hierarchy)
- table per subclass
- 每个具体类一张表 (table per concrete class)

此外, Hibernate 还支持第四种稍有不同的多态映射策略:

- 隐式多态 (implicit polymorphism)

对于同一个继承层次内的不同分支, 可以采用不同的映射策略, 然后用隐式多态来完成跨越整个层次的多态。但是在同一个 `<class>` 根元素下, Hibernate 不支持混合了元素 `<subclass>`、`<joined-subclass>` 和 `<union-subclass>` 的映射。在同一个 `<class>` 元素下, 可以混合使用“每个类分层结构一张表” (table per hierarchy) 和“每个子类一张表” (table per subclass) 这两种映射策略, 这是通过结合元素 `<subclass>` 和 `<join>` 来实现的 (见后)。

在多个映射文件中, 可以直接在 `hibernate-mapping` 根下定义 `subclass`, `union-subclass` 和 `joined-subclass`。也就是说, 你可以仅加入一个新的映射文件来扩展类层次。你必须在 `subclass` 的映射中指明 `extends` 属性, 给出一个之前定义的超类的名字。注意, 在以前, 这一功能对映射文件的顺序有严格的要求, 从 Hibernate 3 开始, 使用 `extends` 关键字的时候, 对映射文件的顺序不再有要求; 但在每个映射文件里, 超类必须在子类之前定义。

```
<hibernate-mapping>
  <subclass name="DomesticCat" extends="Cat" discriminator-value="D">
    <property name="name" type="string"/>
  </subclass>
</hibernate-mapping>
>
```

9.1.1. 每个类分层结构一张表 (Table per class hierarchy)

假设我们有接口 `Payment` 和它的几个实现类: `CreditCardPayment`, `CashPayment` 和 `ChequePayment`。则“每个类分层结构一张表” (Table per class hierarchy) 的映射代码如下所示:

```
<class name="Payment" table="PAYMENT">
  <id name="id" type="long" column="PAYMENT_ID">
```

```

    <generator class="native"/>
  </id>
  <discriminator column="PAYMENT_TYPE" type="string"/>
  <property name="amount" column="AMOUNT"/>
  ...
  <subclass name="CreditCardPayment" discriminator-value="CREDIT">
    <property name="creditCardType" column="CCTYPE"/>
    ...
  </subclass>
  <subclass name="CashPayment" discriminator-value="CASH">
    ...
  </subclass>
  <subclass name="ChequePayment" discriminator-value="CHEQUE">
    ...
  </subclass>
</class>
>

```

采用这种策略只需要一张表即可。它有一个很大的限制：要求那些由子类定义的字段，如 CCTYPE，不能有非空 (NOT NULL) 约束。

9.1.2. 每个子类一张表 (Table per subclass)

对于上例中的几个类而言，采用“每个子类一张表”的映射策略，代码如下所示：

```

<class name="Payment" table="PAYMENT">
  <id name="id" type="long" column="PAYMENT_ID">
    <generator class="native"/>
  </id>
  <property name="amount" column="AMOUNT"/>
  ...
  <joined-subclass name="CreditCardPayment" table="CREDIT_PAYMENT">
    <key column="PAYMENT_ID"/>
    <property name="creditCardType" column="CCTYPE"/>
    ...
  </joined-subclass>
  <joined-subclass name="CashPayment" table="CASH_PAYMENT">
    <key column="PAYMENT_ID"/>
    ...
  </joined-subclass>
  <joined-subclass name="ChequePayment" table="CHEQUE_PAYMENT">
    <key column="PAYMENT_ID"/>
    ...
  </joined-subclass>

```

```
</class>
>
```

需要四张表。三个子类表通过主键关联到超类表（因而关系模型实际上是一对一关联）。

9.1.3. 每个子类一张表 (Table per subclass) , 使用辨别标志 (Discriminator)

注意，对“每个子类一张表”的映射策略，Hibernate 的实现不需要辨别字段，而其他的对象/关系映射工具使用了一种不同于Hibernate的实现方法，该方法要求在超类表中有一个类型辨别字段 (type discriminator column)。Hibernate 采用的方法更难实现，但从关系（数据库）的角度来看，按理说它更正确。若你愿意使用带有辨别字段的“每个子类一张表”的策略，你可以结合使用 `<subclass>` 与 `<join>`，如下所示：

```
<class name="Payment" table="PAYMENT">
  <id name="id" type="long" column="PAYMENT_ID">
    <generator class="native"/>
  </id>
  <discriminator column="PAYMENT_TYPE" type="string"/>
  <property name="amount" column="AMOUNT"/>
  ...
  <subclass name="CreditCardPayment" discriminator-value="CREDIT">
    <join table="CREDIT_PAYMENT">
      <key column="PAYMENT_ID"/>
      <property name="creditCardType" column="CCTYPE"/>
      ...
    </join>
  </subclass>
  <subclass name="CashPayment" discriminator-value="CASH">
    <join table="CASH_PAYMENT">
      <key column="PAYMENT_ID"/>
      ...
    </join>
  </subclass>
  <subclass name="ChequePayment" discriminator-value="CHEQUE">
    <join table="CHEQUE_PAYMENT" fetch="select">
      <key column="PAYMENT_ID"/>
      ...
    </join>
  </subclass>
</class>
>
```

可选的声明 `fetch="select"`，是用来告诉 Hibernate，在查询超类时，不要使用外部连接（outer join）来抓取子类 `ChequePayment` 的数据。

9.1.4. 混合使用“每个类分层结构一张表”和“每个子类一张表”

你甚至可以采取如下方法混和使用“每个类分层结构一张表”和“每个子类一张表”这两种策略：

```
<class name="Payment" table="PAYMENT">
  <id name="id" type="long" column="PAYMENT_ID">
    <generator class="native"/>
  </id>
  <discriminator column="PAYMENT_TYPE" type="string"/>
  <property name="amount" column="AMOUNT"/>
  ...
  <subclass name="CreditCardPayment" discriminator-value="CREDIT">
    <join table="CREDIT_PAYMENT">
      <property name="creditCardType" column="CCTYPE"/>
      ...
    </join>
  </subclass>
  <subclass name="CashPayment" discriminator-value="CASH">
    ...
  </subclass>
  <subclass name="ChequePayment" discriminator-value="CHEQUE">
    ...
  </subclass>
</class>
>
```

对上述任何一种映射策略而言，指向根类 `Payment` 的关联是使用 `<many-to-one>` 进行映射的。

```
<many-to-one name="payment" column="PAYMENT_ID" class="Payment"/>
```

9.1.5. 每个具体类一张表 (Table per concrete class)

对于“每个具体类一张表”的映射策略，可以采用两种方法。第一种方法是使用 `<union-subclass>`。

```
<class name="Payment">
  <id name="id" type="long" column="PAYMENT_ID">
    <generator class="sequence"/>
  </id>
```

```

</id>
<property name="amount" column="AMOUNT"/>
...
<union-subclass name="CreditCardPayment" table="CREDIT_PAYMENT">
  <property name="creditCardType" column="CCTYPE"/>
  ...
</union-subclass>
<union-subclass name="CashPayment" table="CASH_PAYMENT">
  ...
</union-subclass>
<union-subclass name="ChequePayment" table="CHEQUE_PAYMENT">
  ...
</union-subclass>
</class>
>

```

这里涉及三张与子类相关的表。每张表为对应类的所有属性（包括从超类继承的属性）定义相应字段。

这种方式的局限在于，如果一个属性在超类中做了映射，其字段名必须与所有子类表中定义的相同。（我们可能会在 Hibernate 的后续发布版本中放宽此限制。）不允许在联合子类（union subclass）的继承层次中使用标识生成器策略（identity generator strategy），实际上，主键的种子（primary key seed）不得不为同一继承层次中的全部被联合子类所共用。

假若超类是抽象类，请使用 `abstract="true"`。当然，假若它不是抽象的，需要一个额外的表（上面的例子中，默认是 `PAYMENT`），来保存超类的实例。

9.1.6. 每个具体类一张表，使用隐式多态

另一种可供选择的方法是采用隐式多态：

```

<class name="CreditCardPayment" table="CREDIT_PAYMENT">
  <id name="id" type="long" column="CREDIT_PAYMENT_ID">
    <generator class="native"/>
  </id>
  <property name="amount" column="CREDIT_AMOUNT"/>
  ...
</class>

<class name="CashPayment" table="CASH_PAYMENT">
  <id name="id" type="long" column="CASH_PAYMENT_ID">
    <generator class="native"/>
  </id>
  <property name="amount" column="CASH_AMOUNT"/>

```

```

...
</class>

<class name="ChequePayment" table="CHEQUE_PAYMENT">
  <id name="id" type="long" column="CHEQUE_PAYMENT_ID">
    <generator class="native"/>
  </id>
  <property name="amount" column="CHEQUE_AMOUNT"/>
  ...
</class>
>

```

Notice that the `Payment` interface is not mentioned explicitly. Also notice that properties of `Payment` are mapped in each of the subclasses. If you want to avoid duplication, consider using XML entities (for example, [`<!ENTITY allproperties SYSTEM "allproperties.xml">`] in the DOCTYPE declaration and `&allproperties;` in the mapping).

这种方法的缺陷在于，在 Hibernate 执行多态查询时 (polymorphic queries) 无法生成带 UNION 的 SQL 语句。

对于这种映射策略而言，通常用 `<any>` 来实现到 `Payment` 的多态关联映射。

```

<any name="payment" meta-type="string" id-type="long">
  <meta-value value="CREDIT" class="CreditCardPayment"/>
  <meta-value value="CASH" class="CashPayment"/>
  <meta-value value="CHEQUE" class="ChequePayment"/>
  <column name="PAYMENT_CLASS"/>
  <column name="PAYMENT_ID"/>
</any>
>

```

9.1.7. 隐式多态和其他继承映射混合使用

对这一映射还有一点需要注意。因为每个子类都在各自独立的元素 `<class>` 中映射（并且 `Payment` 只是一个接口），每个子类可以很容易的成为另一个继承体系中的一部分！（你仍然可以对接口 `Payment` 使用多态查询。）

```

<class name="CreditCardPayment" table="CREDIT_PAYMENT">
  <id name="id" type="long" column="CREDIT_PAYMENT_ID">
    <generator class="native"/>
  </id>
  <discriminator column="CREDIT_CARD" type="string"/>
  <property name="amount" column="CREDIT_AMOUNT"/>

```

```
...
<subclass name="MasterCardPayment" discriminator-value="MDC"/>
<subclass name="VisaPayment" discriminator-value="VISA"/>
</class>

<class name="NonelectronicTransaction" table="NONELECTRONIC_TXN">
  <id name="id" type="long" column="TXN_ID">
    <generator class="native"/>
  </id>
  ...
  <joined-subclass name="CashPayment" table="CASH_PAYMENT">
    <key column="PAYMENT_ID"/>
    <property name="amount" column="CASH_AMOUNT"/>
    ...
  </joined-subclass>
  <joined-subclass name="ChequePayment" table="CHEQUE_PAYMENT">
    <key column="PAYMENT_ID"/>
    <property name="amount" column="CHEQUE_AMOUNT"/>
    ...
  </joined-subclass>
</class>
>
```

我们还是没有明确的提到 `Payment`。如果我们针对接口 `Payment` 执行查询 — 如 `from Payment` — Hibernate 自动返回 `CreditCardPayment`（和它的子类，因为它们也实现了接口 `Payment`）、`CashPayment` 和 `Chequepayment` 的实例，但不返回 `NonelectronicTransaction` 的实例。

9.2. 限制

对“每个具体类映射一张表”（`table per concrete-class`）的映射策略而言，隐式多态的方式有一定的限制。而 `<union-subclass>` 映射的限制则没有那么严格。

The following table shows the limitations of table per concrete-class mappings, and of implicit polymorphism, in Hibernate.

表 9.1. 继承映射特性 (Features of inheritance mappings)

继承策略 (Inheritance strategy)	Polymorphic many-to-one	多态一 对一	多态一 对多	多态多 对多	Polymorphic load()/get()	多态查 询	多态 连接 (join)	Outer join fetching
table per class-hierarchy	<many-to-one>	<one-to-one>	<one-to-many>	<many-to-many>	s.get(Payment.id)	from class, Payment	from Order join	supported

继承策略 (Inheritance strategy)	Polymorphic many-to-one	多态一对一	多态一对多	多态多对多	Polymorphic load()/get()	多态查询	多态连接 (join)	Outer join fetching
							o.payment p	
table per subclass	<many-to-one>	<one-to-one>	<one-to-many>	<many-to-many>	s.get(Payment.class, id)	from Payment p	from Order o join o.payment p	supported
每个具体类一张表 (union-subclass)	<many-to-one>	<one-to-one>	<one-to-many> (for inverse="true" only)	<many-to-many>	s.get(Payment.class, id)	from Payment p	from Order o join o.payment p	supported
table per concrete class (implicit polymorphism)	<any>	not supported	not supported	<many-to-any>	s.createCriteria(Payment.class)	from Payment p	not supported	not supported

与对象共事

Hibernate 是完整的对象/关系映射解决方案，它提供了对象状态管理（state management）的功能，使开发者不再需要理会底层数据库系统的细节。也就是说，相对于常见的 JDBC/SQL 持久层方案中需要管理 SQL 语句，Hibernate 采用了更自然的面向对象的视角来持久化 Java 应用中的数据。

换句话说，使用 Hibernate 的开发者应该总是关注对象的状态（state），不必考虑 SQL 语句的执行。这部分细节已经由 Hibernate 掌管妥当，只有开发者在进行系统性能调优的时候才需要了解。

10.1. Hibernate 对象状态（object states）

Hibernate 定义并支持下列对象状态（state）：

- 瞬时（Transient） — 由 `new` 操作符创建，且尚未与 Hibernate Session 关联的对象被认定为瞬时（Transient）的。瞬时（Transient）对象不会被持久化到数据库中，也不会被赋予持久化标识（identifier）。如果瞬时（Transient）对象在程序中没有被引用，它会被垃圾回收器（garbage collector）销毁。使用 Hibernate Session 可以将其变为持久（Persistent）状态。（Hibernate 会自动执行必要的 SQL 语句）
- 持久（Persistent） — 持久（Persistent）的实例在数据库中有对应的记录，并拥有一个持久化标识（identifier）。持久（Persistent）的实例可能是刚被保存的，或刚被加载的，无论哪一种，按定义，它存在于相关联的 Session 作用范围内。Hibernate 会检测到处于持久（Persistent）状态的对象的任何改动，在当前操作单元（unit of work）执行完毕时将对象数据（state）与数据库同步（synchronize）。开发者不需要手动执行 UPDATE。将对象从持久（Persistent）状态变成瞬时（Transient）状态同样也不需要手动执行 DELETE 语句。
- 脱管（Detached） — 与持久（Persistent）对象关联的 Session 被关闭后，对象就变为脱管（Detached）的。对脱管（Detached）对象的引用依然有效，对象可继续被修改。脱管（Detached）对象如果重新关联到某个新的 Session 上，会再次转变为持久（Persistent）的（在 Detached 期间的改动将被持久化到数据库）。这个功能使得一种编程模型，即中间会给用户思考时间（user think-time）的长时间运行的操作单元（unit of work）的编程模型成为可能。我们称之为应用程序事务，即从用户观点看是一个操作单元（unit of work）。

接下来我们来细致地讨论下状态（states）及状态间的转换（state transitions）（以及触发状态转换的 Hibernate 方法）。

10.2. 使对象持久化

Hibernate 认为持久化类（persistent class）新实例化的对象是瞬时（Transient）的。我们可通过将瞬时（Transient）对象与 session 关联而把它变为持久（Persistent）的。

```
DomesticCat fritz = new DomesticCat();
fritz.setColor(Color.GINGER);
fritz.setSex('M');
```

```
fritz.setName("Fritz");
Long generatedId = (Long) sess.save(fritz);
```

如果 `Cat` 的持久化标识 (`identifier`) 是 `generated` 类型的, 那么该标识 (`identifier`) 会自动在 `save()` 被调用时产生并分配给 `cat`。如果 `Cat` 的持久化标识 (`identifier`) 是 `assigned` 类型的, 或是一个复合主键 (`composite key`), 那么该标识 (`identifier`) 应当在调用 `save()` 之前手动赋予给 `cat`。你也可以按照 EJB3 early draft 中定义的语义, 使用 `persist()` 替代 `save()`。

- `persist()` 使一个临时实例持久化。然而, 它不保证立即把标识符值分配给持久性实例, 这发生在冲刷 (`flush`) 的时候。`persist()` 也保证它在事务边界外调用时不会执行 `INSERT` 语句。这对于长期运行的带有扩展会话/持久化上下文的会话是很有用的。
- `save()` 保证返回一个标识符。如果需要运行 `INSERT` 来获取标识符 (如 `"identity"` 而非 `"sequence"` 生成器), 这个 `INSERT` 将立即执行, 不管你是否在事务内部还是外部。这对于长期运行的带有扩展会话/持久化上下文的会话来说会出现问题。

此外, 你可以用一个重载版本的 `save()` 方法。

```
DomesticCat pk = new DomesticCat();
pk.setColor(Color.TABBY);
pk.setSex('F');
pk.setName("PK");
pk.setKittens( new HashSet() );
pk.addKitten(fritz);
sess.save( pk, new Long(1234) );
```

如果你持久化的对象有关联的对象 (`associated objects`) (例如上例中的 `kittens` 集合) 那么对这些对象 (译注: `pk` 和 `kittens`) 进行持久化的顺序是任意的 (也就是说可以先对 `kittens` 进行持久化也可以先对 `pk` 进行持久化), 除非你在外键列上有 `NOT NULL` 约束。Hibernate 不会违反外键约束, 但是如果你用错误的顺序持久化对象 (译注: 在 `pk` 持久化之前持久化 `kitten`), 那么可能会违反 `NOT NULL` 约束。

通常你不会为这些细节烦心, 因为你很可能会使用 Hibernate 的传播性持久化 (`transitive persistence`) 功能自动保存相关联那些对象。这样连违反 `NOT NULL` 约束的情况都不会出现了 — Hibernate 会管好所有的事情。传播性持久化 (`transitive persistence`) 将在本章稍后讨论。

10.3. 装载对象

如果你知道某个实例的持久化标识 (`identifier`), 你就可以使用 Session 的 `load()` 方法来获取它。`load()` 的另一个参数是指定类的对象。本方法会创建指定类的持久化实例, 并从数据库加载其数据 (`state`)。

```
Cat fritz = (Cat) sess.load(Cat.class, generatedId);
```

```
// you need to wrap primitive identifiers
long id = 1234;
DomesticCat pk = (DomesticCat) sess.load( DomesticCat.class, new Long(id) );
```

此外，你可以把数据（state）加载到指定的对象实例上（覆盖掉该实例原来的数据）。

```
Cat cat = new DomesticCat();
// load pk's state into cat
sess.load( cat, new Long(pkId) );
Set kittens = cat.getKittens();
```

请注意如果没有匹配的数据库记录，`load()` 方法可能抛出无法恢复的异常（`unrecoverable exception`）。如果类的映射使用了代理（`proxy`），`load()` 方法会返回一个未初始化的代理，直到你调用该代理的某方法时才会去访问数据库。若你希望在某对象中创建一个指向另一个对象的关联，又不想在从数据库中装载该对象时同时装载相关联的那个对象，那么这种操作方式就用得上的了。如果为相应类映射关系设置了 `batch-size`，那么使用这种操作方式允许多个对象被一批装载（因为返回的是代理，无需从数据库中抓取所有对象的数据）。

如果你不确定是否有匹配的行存在，应该使用 `get()` 方法，它会立刻访问数据库，如果没有对应的记录，会返回 `null`。

```
Cat cat = (Cat) sess.get(Cat.class, id);
if (cat==null) {
    cat = new Cat();
    sess.save(cat, id);
}
return cat;
```

你甚至可以选用某个 `LockMode`，用 SQL 的 `SELECT ... FOR UPDATE` 装载对象。请查阅 API 文档以获取更多信息。

```
Cat cat = (Cat) sess.get(Cat.class, id, LockMode.UPGRADE);
```

注意，任何关联的对象或者包含的集合都不会被以 `FOR UPDATE` 方式返回，除非你指定了 `lock` 或者 `all` 作为关联（`association`）的级联风格（`cascade style`）。

任何时候都可以使用 `refresh()` 方法强迫装载对象和它的集合。如果你使用数据库触发器功能来处理对象的某些属性，这个方法就很有用了。

```

sess.save(cat);
sess.flush(); //force the SQL INSERT
sess.refresh(cat); //re-read the state (after the trigger executes)

```

How much does Hibernate load from the database and how many SQL SELECTs will it use? This depends on the fetching strategy. This is explained in [第 19.1 节 “抓取策略 \(Fetching strategies\)”](#) .

10.4. 查询

如果不知道所要寻找的对象的持久化标识，那么你需要使用查询。Hibernate 支持强大且易于使用的面向对象查询语言（HQL）。如果希望通过编程的方式创建查询，Hibernate 提供了完善的按条件（Query By Criteria, QBC）以及按样例（Query By Example, QBE）进行查询的功能。你也可以用原生 SQL（native SQL）描述查询，Hibernate 额外提供了将结果集（result set）转化为对象的支持。

10.4.1. 执行查询

HQL 和原生 SQL（native SQL）查询要通过为 `org.hibernate.Query` 的实例来表达。这个接口提供了参数绑定、结果集处理以及运行实际查询的方法。你总是可以通过当前 `Session` 获取一个 `Query` 对象：

```

List cats = session.createQuery(
    "from Cat as cat where cat.birthdate < ?")
    .setDate(0, date)
    .list();

List mothers = session.createQuery(
    "select mother from Cat as cat join cat.mother as mother where cat.name = ?")
    .setString(0, name)
    .list();

List kittens = session.createQuery(
    "from Cat as cat where cat.mother = ?")
    .setEntity(0, pk)
    .list();

Cat mother = (Cat) session.createQuery(
    "select cat.mother from Cat as cat where cat = ?")
    .setEntity(0, izi)
    .uniqueResult();]]

Query mothersWithKittens = (Cat) session.createQuery(

```

```
"select mother from Cat as mother left join fetch mother.kittens");
Set uniqueMothers = new HashSet(mothersWithKittens.list());
```

一个查询通常在调用 `list()` 时被执行，执行结果会完全装载进内存中的一个集合（collection）。查询返回的对象处于持久（persistent）状态。如果你知道的查询只会返回一个对象，可使用 `list()` 的快捷方式 `uniqueResult()`。注意，使用集合预先抓取的查询往往会返回多次根对象（他们的集合类都被初始化了）。你可以通过一个集合（Set）来过滤这些重复对象。

10.4.1.1. 迭代式获取结果（Iterating results）

某些情况下，你可以使用 `iterate()` 方法得到更好的性能。这通常是你预期返回的结果在 session，或二级缓存（second-level cache）中已经存在时的情况。如若不然，`iterate()` 会比 `list()` 慢，而且可能简单查询也需要进行多次数据库访问：`iterate()` 会首先使用 1 条语句得到所有对象的持久化标识（identifiers），再根据持久化标识执行 n 条附加的 `select` 语句实例化实际的对象。

```
// fetch ids
Iterator iter = sess.createQuery("from eg.Qux q order by q.likeliness").iterate();
while ( iter.hasNext() ) {
    Qux qux = (Qux) iter.next(); // fetch the object
    // something we couldnt express in the query
    if ( qux.calculateComplicatedAlgorithm() ) {
        // delete the current instance
        iter.remove();
        // dont need to process the rest
        break;
    }
}
```

10.4.1.2. 返回元组（tuples）的查询

（译注：元组（tuples）指一条结果行包含多个对象） Hibernate 查询有时返回元组（tuples），每个元组（tuples）以数组的形式返回：

```
Iterator kittensAndMothers = sess.createQuery(
    "select kitten, mother from Cat kitten join kitten.mother mother")
    .list()
    .iterator();

while ( kittensAndMothers.hasNext() ) {
    Object[] tuple = (Object[]) kittensAndMothers.next();
    Cat kitten = (Cat) tuple[0];
```

```
Cat mother = (Cat) tuple[1];
....
}
```

10.4.1.3. 标量 (Scalar) 结果

查询可在 `select` 从句中指定类的属性，甚至可以调用 SQL 统计 (aggregate) 函数。属性或统计结果被认定为“标量 (Scalar)”的结果（而不是持久 (persistent state) 的实体）。

```
Iterator results = sess.createQuery(
    "select cat.color, min(cat.birthdate), count(cat) from Cat cat " +
    "group by cat.color")
    .list()
    .iterator();

while ( results.hasNext() ) {
    Object[] row = (Object[]) results.next();
    Color type = (Color) row[0];
    Date oldest = (Date) row[1];
    Integer count = (Integer) row[2];
    ....
}
```

10.4.1.4. 绑定参数

接口 `Query` 提供了对命名参数 (named parameters)、JDBC 风格的问号 (?) 参数进行绑定的方法。不同于 JDBC, Hibernate 对参数从 0 开始计数。命名参数 (named parameters) 在查询字符串中是形如 `:name` 的标识符。命名参数 (named parameters) 的优点是:

- 命名参数 (named parameters) 与其在查询串中出现的顺序无关
- 它们可在同一查询串中多次出现
- 它们本身是自我说明的

```
//named parameter (preferred)
Query q = sess.createQuery("from DomesticCat cat where cat.name = :name");
q.setString("name", "Fritz");
Iterator cats = q.iterate();
```

```
//positional parameter
Query q = sess.createQuery("from DomesticCat cat where cat.name = ?");
q.setString(0, "Izi");
```

```
Iterator cats = q.iterate();
```

```
//named parameter list
List names = new ArrayList();
names.add("Izi");
names.add("Fritz");
Query q = sess.createQuery("from DomesticCat cat where cat.name in (:namesList)");
q.setParameterList("namesList", names);
List cats = q.list();
```

10.4.1.5. 分页

如果你需要指定结果集的范围（希望返回的最大行数/或开始的行数），应该使用 Query 接口提供的方法：

```
Query q = sess.createQuery("from DomesticCat cat");
q.setFirstResult(20);
q.setMaxResults(10);
List cats = q.list();
```

Hibernate 知道如何将这个有限定条件的查询转换成你的数据库的原生 SQL（native SQL）。

10.4.1.6. 可滚动遍历（Scrollable iteration）

如果你的 JDBC 驱动支持可滚动的 ResultSet，Query 接口可以使用 ScrollableResults，允许你在查询结果中灵活游走。

```
Query q = sess.createQuery("select cat.name, cat from DomesticCat cat " +
    "order by cat.name");
ScrollableResults cats = q.scroll();
if ( cats.first() ) {

    // find the first name on each page of an alphabetical list of cats by name
    firstNamesOfPages = new ArrayList();
    do {
        String name = cats.getString(0);
        firstNamesOfPages.add(name);
    }
    while ( cats.scroll(PAGE_SIZE) );

    // Now get the first page of cats
```

```

pageOfCats = new ArrayList();
cats.beforeFirst();
int i=0;
while( ( PAGE_SIZE
> i++ ) && cats.next() ) pageOfCats.add( cats.get(i) );

}
cats.close()

```

请注意，使用此功能需要保持数据库连接（以及游标（cursor））处于一直打开状态。如果你需要断开连接使用分页功能，请使用 `setMaxResult()/setFirstResult()`。

10.4.1.7. 外置命名查询 (Externalizing named queries)

你可以在映射文件中定义命名查询（named queries）。如果你的查询串中包含可能被解释为 XML 标记（markup）的字符，别忘了用 CDATA 包裹起来。

```

<query name="ByNameAndMaximumWeight"
><![CDATA[
    from eg.DomesticCat as cat
    where cat.name = ?
    and cat.weight
> ?
]]></query>
>

```

参数绑定及执行以编程方式（programmatically）完成：

```

Query q = sess.getNamedQuery("ByNameAndMaximumWeight");
q.setString(0, name);
q.setInt(1, minWeight);
List cats = q.list();

```

请注意实际的程序代码与所用的查询语言无关，你也可在元数据中定义原生 SQL（native SQL）查询，或将原有的其他的查询语句放在配置文件中，这样就可以让 Hibernate 统一管理，达到迁移的目的。

也请注意在 `<hibernate-mapping>` 元素中声明的查询必须有一个全局唯一的名字，而在 `<class>` 元素中声明的查询自动具有全局名，是通过类的全名加以限定的。比如 `eg.Cat.ByNameAndMaximumWeight`。

10.4.2. 过滤集合

集合过滤器（filter）是一种用于一个持久化集合或者数组的特殊的查询。查询字符串中可以使用 "this" 来引用集合中的当前元素。

```
Collection blackKittens = session.createFilter(
    pk.getKittens(),
    "where this.color = ?")
    .setParameter( Color.BLACK, Hibernate.custom(ColorUserType.class) )
    .list()
);
```

返回的集合可以被认为是一个包（bag，无顺序可重复的集合（collection）），它是所给集合的副本。原来的集合不会被改动（这与“过滤器（filter）”的隐含的含义不符，不过与我们期待的行为一致）。

请注意过滤器（filter）并不需要 `from` 子句（当然需要的话它们也可以加上）。过滤器（filter）不限于只能返回集合元素本身。

```
Collection blackKittenMates = session.createFilter(
    pk.getKittens(),
    "select this.mate where this.color = eg.Color.BLACK.intValue")
    .list();
```

即使无条件的过滤器（filter）也是有意义的。例如，用于加载一个大集合的子集：

```
Collection tenKittens = session.createFilter(
    mother.getKittens(), "")
    .setFirstResult(0).setMaxResults(10)
    .list();
```

10.4.3. 条件查询（Criteria queries）

HQL 极为强大，但是有些人希望能够动态的使用一种面向对象 API 创建查询，而非在他们的 Java 代码中嵌入字符串。对于那部分人来说，Hibernate 提供了直观的 Criteria 查询 API。

```
Criteria crit = session.createCriteria(Cat.class);
crit.add( Restrictions.eq( "color", eg.Color.BLACK ) );
crit.setMaxResults(10);
```

```
List cats = crit.list();
```

The Criteria and the associated Example API are discussed in more detail in [第 15 章 条件查询 \(Criteria Queries\)](#) .

10.4.4. 使用原生 SQL 的查询

你可以使用 `createSQLQuery()` 方法，用 SQL 来描述查询，并由 Hibernate 将结果集转换成对象。请注意，你可以在任何时候调用 `session.connection()` 来获得并使用 JDBC Connection 对象。如果你选择使用 Hibernate 的 API，你必须把 SQL 别名用大括号包围起来：

```
List cats = session.createSQLQuery("SELECT {cat.*} FROM CAT {cat} WHERE ROWNUM<10")
    .addEntity("cat", Cat.class)
    .list();
```

```
List cats = session.createSQLQuery(
    "SELECT {cat}.ID AS {cat.id}, {cat}.SEX AS {cat.sex}, " +
        "{cat}.MATE AS {cat.mate}, {cat}.SUBCLASS AS {cat.class}, ... " +
    "FROM CAT {cat} WHERE ROWNUM<10")
    .addEntity("cat", Cat.class)
    .list()
```

SQL queries can contain named and positional parameters, just like Hibernate queries. More information about native SQL queries in Hibernate can be found in [第 16 章 Native SQL 查询](#).

10.5. 修改持久对象

事务中的持久实例（就是通过 `session` 装载、保存、创建或者查询出的对象）被应用程序操作所造成的任何修改都会在 `Session` 被刷出（flushed）的时候被持久化（本章后面会详细讨论）。这里不需要调用某个特定的方法（比如 `update()`，设计它的目的是不同的）将你的修改持久化。所以最直接的更新一个对象的方法就是在 `Session` 处于打开状态时 `load()` 它，然后直接修改即可：

```
DomesticCat cat = (DomesticCat) sess.load( Cat.class, new Long(69) );
cat.setName("PK");
sess.flush(); // changes to cat are automatically detected and persisted
```

有时这种程序模型效率低下，因为它在同一 `Session` 里需要一条 SQL SELECT 语句（用于加载对象）以及一条 SQL UPDATE 语句（持久化更新的状态）。为此 Hibernate 提供了另一种途径，使用脱管（detached）实例。



重要

Hibernate does not offer its own API for direct execution of UPDATE or DELETE statements. Hibernate is a state management service, you do not have to think in statements to use it. JDBC is a perfect API for executing SQL statements, you can get a JDBC Connection at any time by calling `session.connection()`. Furthermore, the notion of mass operations conflicts with object/relational mapping for online transaction processing-oriented applications. Future versions of Hibernate can, however, provide special mass operation functions. See 第 13 章 [Batch processing](#) for some possible batch operation tricks.

10.6. 修改脱管 (Detached) 对象

很多程序需要在某个事务中获取对象，然后将对象发送到界面层去操作，最后在一个新的事务保存所做的修改。在高并发访问的环境中使用这种方式，通常使用附带版本信息的数据来保证这些“长”工作单元之间的隔离。

Hibernate 通过提供 `Session.update()` 或 `Session.merge()` 重新关联脱管实例的办法来支持这种模型。

```
// in the first session
Cat cat = (Cat) firstSession.load(Cat.class, catId);
Cat potentialMate = new Cat();
firstSession.save(potentialMate);

// in a higher layer of the application
cat.setMate(potentialMate);

// later, in a new session
secondSession.update(cat); // update cat
secondSession.update(mate); // update mate
```

如果具有 `catId` 持久化标识的 `Cat` 之前已经被另一 `Session` (`secondSession`) 装载了，应用程序进行重关联操作 (`reattach`) 的时候会抛出一个异常。

如果你确定当前 `session` 没有包含与之具有相同持久化标识的持久实例，使用 `update()`。如果想随时合并你的改动而不考虑 `session` 的状态，使用 `merge()`。换句话说，在一个新 `session` 中通常第一个调用的是 `update()` 方法，以便保证重新关联脱管 (`detached`) 对象的操作首先被执行。

The application should individually `update()` detached instances that are reachable from the given detached instance only if it wants their state to be updated. This can

be automated using transitive persistence. See [第 10.11 节 “传播性持久化 \(transitive persistence\)”](#) for more information.

`lock()` 方法也允许程序重新关联某个对象到一个新 session 上。不过，该脱管 (detached) 的对象必须是没有修改过的。

```
//just reassociate:
sess.lock(fritz, LockMode.NONE);
//do a version check, then reassociate:
sess.lock(izi, LockMode.READ);
//do a version check, using SELECT ... FOR UPDATE, then reassociate:
sess.lock(pk, LockMode.UPGRADE);
```

请注意，`lock()` 可以搭配多种 `LockMode`，更多信息请阅读 [API 文档](#) 以及关于事务处理 (transaction handling) 的章节。重新关联不是 `lock()` 的唯一用途。

Other models for long units of work are discussed in [第 11.3 节 “乐观并发控制 \(Optimistic concurrency control\)”](#) .

10.7. 自动状态检测

Hibernate 的用户曾要求一个既可自动分配新持久化标识 (identifier) 保存瞬时 (transient) 对象，又可更新/重新关联脱管 (detached) 实例的通用方法。`saveOrUpdate()` 方法实现了这个功能。

```
// in the first session
Cat cat = (Cat) firstSession.load(Cat.class, catID);

// in a higher tier of the application
Cat mate = new Cat();
cat.setMate(mate);

// later, in a new session
secondSession.saveOrUpdate(cat); // update existing state (cat has a non-null id)
secondSession.saveOrUpdate(mate); // save the new instance (mate has a null id)
```

`saveOrUpdate()` 用途和语义可能会使新用户感到迷惑。首先，只要你没有尝试在某个 session 中使用来自另一 session 的实例，你就应该不需要使用 `update()`，`saveOrUpdate()`，或 `merge()`。有些程序从来不用这些方法。

通常下面的场景会使用 `update()` 或 `saveOrUpdate()`：

- 程序在第一个 session 中加载对象

- 该对象被传递到表现层
- 对象发生了一些改动
- 该对象被返回到业务逻辑层
- 程序调用第二个 `session` 的 `update()` 方法持久这些改动

`saveOrUpdate()` 做下面的事:

- 如果对象已经在本 `session` 中持久化了, 不做任何事
- 如果另一个与本 `session` 关联的对象拥有相同的持久化标识 (`identifier`), 抛出一个异常
- 如果对象没有持久化标识 (`identifier`) 属性, 对其调用 `save()`
- 如果对象的持久标识 (`identifier`) 表明其是一个新实例化的对象, 对其调用 `save()`。
- 如果对象是附带版本信息的 (通过 `<version>` 或 `<timestamp>`) 并且版本属性的值表明其是一个新实例化的对象, `save()` 它。
- 否则 `update()` 这个对象

`merge()` 可非常不同:

- 如果 `session` 中存在相同持久化标识 (`identifier`) 的实例, 用用户给出的对象的状态覆盖旧有的持久实例
- 如果 `session` 没有相应的持久实例, 则尝试从数据库中加载, 或创建新的持久化实例
- 最后返回该持久实例
- 用户给出的这个对象没有被关联到 `session` 上, 它依旧是脱管的

10.8. 删除持久对象

使用 `Session.delete()` 会把对象的状态从数据库中移除。当然, 你的应用程序可能仍然持有一个指向已删除对象的引用。所以, 最好这样理解: `delete()` 的用途是把一个持久实例变成瞬时 (`transient`) 实例。

```
sess.delete(cat);
```

你可以用你喜欢的任何顺序删除对象, 不用担心外键约束冲突。当然, 如果你搞错了顺序, 还是有可能引发在外键字段定义的 `NOT NULL` 约束冲突。例如你删除了父对象, 但是忘记删除其子对象。

10.9. 在两个不同数据库间复制对象

偶尔会用到不重新生成持久化标识 (`identifier`), 将持久实例以及其关联的实例持久到不同的数据库中的操作。

```
//retrieve a cat from one database
Session session1 = factory1.openSession();
Transaction tx1 = session1.beginTransaction();
Cat cat = session1.get(Cat.class, catId);
```

```
tx1.commit();
session1.close();

//reconcile with a second database
Session session2 = factory2.openSession();
Transaction tx2 = session2.beginTransaction();
session2.replicate(cat, ReplicationMode.LATEST_VERSION);
tx2.commit();
session2.close();
```

`ReplicationMode` 决定在和数据库中已存在记录由冲突时, `replicate()` 如何处理。

- `ReplicationMode.IGNORE`: 当某个现有数据库记录具有相同标识符时忽略它
- `ReplicationMode.OVERWRITE`: 用相同的标识符覆盖现有数据库记录
- `ReplicationMode.EXCEPTION`: 当某个现有数据库记录具有相同标识符时抛出异常
- `ReplicationMode.LATEST_VERSION`: 如果当前的版本较新, 则覆盖, 否则忽略

这个功能的用途包括使录入的数据在不同数据库中一致, 产品升级时升级系统配置信息, 回滚 `non-ACID` 事务中的修改等等。(译注, `non-ACID`, 非 `ACID`; `ACID`, `Atomic`, `Consistent`, `Isolated` and `Durable` 的缩写)

10.10. Session 刷出 (flush)

每间隔一段时间, `Session` 会执行一些必需的 SQL 语句来把内存中的对象的状态同步到 JDBC 连接中。这个过程被称为刷出 (flush), 默认会在下面的时间点执行:

- 在某些查询执行之前
- 在调用 `org.hibernate.Transaction.commit()` 的时候
- 在调用 `Session.flush()` 的时候

涉及的 SQL 语句会按照下面的顺序发出执行:

1. 所有对实体进行插入的语句, 其顺序按照对象执行 `Session.save()` 的时间顺序
2. 所有对实体进行更新的语句
3. 所有进行集合删除的语句
4. 所有对集合元素进行删除, 更新或者插入的语句
5. 所有进行集合插入的语句
6. 所有对实体进行删除的语句, 其顺序按照对象执行 `Session.delete()` 的时间顺序

有一个例外是, 如果对象使用 `native` 方式来生成 ID (持久化标识) 的话, 它们一执行 `save` 就会被插入。

除非你明确地发出了 `flush()` 指令, 关于 `Session` 何时会执行这些 JDBC 调用是完全无法保证的, 只能保证它们执行的前后顺序。当然, Hibernate 保证, `Query.list(..)` 绝对不会返回已经失效的数据, 也不会返回错误数据。

It is possible to change the default behavior so that flush occurs less frequently. The FlushMode class defines three different modes: only flush at commit time when the Hibernate Transaction API is used, flush automatically using the explained routine, or never flush unless flush() is called explicitly. The last mode is useful for long running units of work, where a Session is kept open and disconnected for a long time (see 第 11.3.2 节 “扩展周期的 session 和自动版本化”).

```
sess = sf.openSession();
Transaction tx = sess.beginTransaction();
sess.setFlushMode(FlushMode.COMMIT); // allow queries to return stale state

Cat izi = (Cat) sess.load(Cat.class, id);
izi.setName(iznizi);

// might return stale data
sess.find("from Cat as cat left outer join cat.kittens kitten");

// change to izi is not flushed!
...
tx.commit(); // flush occurs
sess.close();
```

During flush, an exception might occur (e.g. if a DML operation violates a constraint). Since handling exceptions involves some understanding of Hibernate's transactional behavior, we discuss it in 第 11 章 事务和并发 .

10.11. 传播性持久化 (transitive persistence)

对每一个对象都要执行保存，删除或重关联操作让人感觉有点麻烦，尤其是在处理许多彼此关联的对象的时候。一个常见的例子是父子关系。考虑下面的例子：

如果一个父子关系中的子对象是值类型 (value typed) (例如，地址或字符串的集合) 的，他们的生命周期会依赖于父对象，可以享受方便的级联操作 (Cascading)，不需要额外的动作。父对象被保存时，这些值类型 (value typed) 子对象也将被保存；父对象被删除时，子对象也将被删除。这对将一个子对象从集合中移除是同样有效：Hibernate 会检测到，并且因为值类型 (value typed) 的对象不可能被其他对象引用，所以 Hibernate 会在数据库中删除这个子对象。

现在考虑同样的场景，不过父子对象都是实体 (entities) 类型，而非值类型 (value typed) (例如，类别与个体，或母猫和小猫)。实体有自己的生命期，允许共享对其的引用 (因此从集合中移除一个实体，不意味着它可以被删除)，并且实体到其他关联实体之间默认没有级联操作的设置。Hibernate 默认不实现所谓的可到达即持久化 (persistence by reachability) 的策略。

每个 Hibernate session 的基本操作 — 包括 persist(), merge(), saveOrUpdate(), delete(), lock(), refresh(), evict(), replicate() — 都有对应的级联风格 (cascade style)。这些级

联风格 (cascade style) 风格分别命名为 create, merge, save-update, delete, lock, refresh, evict, replicate。如果你希望一个操作被顺着关联关系级联传播, 你必须在映射文件中指出这一点。例如:

```
<one-to-one name="person" cascade="persist"/>
```

级联风格 (cascade style) 是可组合的:

```
<one-to-one name="person" cascade="persist,delete,lock"/>
```

你可以使用 `cascade="all"` 来指定全部操作都顺着关联关系级联 (cascaded)。默认值是 `cascade="none"`, 即任何操作都不会被级联 (cascaded)。

注意有一个特殊的级联风格 (cascade style) `delete-orphan`, 只应用于 `one-to-many` 关联, 表明 `delete()` 操作应该被应用于所有从关联中删除的对象。

建议:

- 通常在 `<many-to-one>` 或 `<many-to-many>` 关系中应用级联 (cascade) 没什么意义。级联 (cascade) 通常在 `<one-to-one>` 和 `<one-to-many>` 关系中比较有用。
- 如果子对象的寿命限定在父亲对象的寿命之内, 可通过指定 `cascade="all,delete-orphan"` 将其变为自动生命周期管理的对象 (lifecycle object)。
- 其他情况, 你可根本不需要级联 (cascade)。但是如果你认为你会经常在某个事务中同时用到父对象与子对象, 并且你希望少打点儿字, 可以考虑使用 `cascade="persist,merge,save-update"`。

可以使用 `cascade="all"` 将一个关联关系 (无论是对值对象的关联, 或者对一个集合的关联) 标记为父/子关系的关联。这样对父对象进行 `save/update/delete` 操作就会导致子对象也进行 `save/update/delete` 操作。

此外, 一个持久的父对象对子对象的浅引用 (mere reference) 会导致子对象被同步 `save/update`。不过, 这个隐喻 (metaphor) 的说法并不完整。除非关联是 `<one-to-many>` 关联并且被标记为 `cascade="delete-orphan"`, 否则父对象失去对某个子对象的引用不会导致该子对象被自动删除。父子关系的级联 (cascading) 操作准确语义如下:

- 如果父对象被 `persist()`, 那么所有子对象也会被 `persist()`
- 如果父对象被 `merge()`, 那么所有子对象也会被 `merge()`
- 如果父对象被 `save()`, `update()` 或 `saveOrUpdate()`, 那么所有子对象则会被 `saveOrUpdate()`
- 如果某个持久的父对象引用了瞬时 (transient) 或者脱管 (detached) 的子对象, 那么子对象将会被 `saveOrUpdate()`
- 如果父对象被删除, 那么所有子对象也会被 `delete()`
- 除非被标记为 `cascade="delete-orphan"` (删除“孤儿”模式, 此时不被任何一个父对象引用的子对象会被删除), 否则子对象失掉父对象对其的引用时, 什么事也不会发生。如果有特殊需要, 应用程序可通过显式调用 `delete()` 删除子对象。

最后，注意操作的级联可能是在调用期（call time）或者写入期（flush time）作用到对象图上的。所有的操作，如果允许，都在操作被执行的时候级联到可触及的关联实体上。然而，save-update 和 delete-orphan 是在Session flush 的时候才作用到所有可触及的被关联对象上的。

10.12. 使用元数据

Hibernate 中有一个非常丰富的元级别（meta-level）的模型，含有所有的实体和值类型数据的元数据。有时这个模型对应用程序本身也会非常有用。比如说，应用程序可能在实现一种“智能”的深度拷贝算法时，通过使用 Hibernate 的元数据来了解哪些对象应该被拷贝（比如，可变的值类型数据），那些不应该（不可变的值类型数据，也许还有某些被关联的实体）。

Hibernate 提供了 ClassMetadata 接口，CollectionMetadata 接口和 Type 层次体系来访问元数据。可以通过 SessionFactory 获取元数据接口的实例。

```
Cat fritz = .....;
ClassMetadata catMeta = sessionFactory.getClassMetadata(Cat.class);

Object[] propertyValues = catMeta.getPropertyValues(fritz);
String[] propertyNames = catMeta.getPropertyNames();
Type[] propertyTypes = catMeta.getPropertyTypes();

// get a Map of all properties which are not collections or associations
Map namedValues = new HashMap();
for ( int i=0; i<propertyNames.length; i++ ) {
    if ( !propertyTypes[i].isEntityType() && !propertyTypes[i].isCollectionType() ) {
        namedValues.put( propertyNames[i], propertyValues[i] );
    }
}
```

事务和并发

Hibernate 的事务和并发控制很容易掌握。Hibernate 直接使用 JDBC 连接和 JTA 资源，不添加任何附加锁定行为。我们强烈推荐你花点时间了解 JDBC 编程，ANSI SQL 查询语言和你使用的数据库系统的事务隔离规范。

Hibernate 不锁定内存中的对象。你的应用程序会按照你的数据库事务的隔离级别规定的那样运作。幸亏有了 Session，使得 Hibernate 通过标识符查找，和实体查询（不是返回标量值的报表查询）提供了可重复的读取（Repeatable reads）功能，Session 同时也是事务范围内的缓存（cache）。

除了对自动乐观并发控制提供版本管理，针对行级悲观锁定，Hibernate 也提供了辅助的（较小的）API，它使用了 SELECT FOR UPDATE 的 SQL 语法。本章后面会讨论乐观并发控制和这个API。

我们从 Configuration 层、SessionFactory 层，和 Session 层开始讨论 Hibernate 的并行控制、数据库事务和应用程序的长事务。

11.1. Session 和事务范围（transaction scope）

SessionFactory 对象的创建代价很昂贵，它是线程安全的对象，它为所有的应用程序线程所共享。它只创建一次，通常是在应用程序启动的时候，由一个 Configuration 的实例来创建。

Session 对象的创建代价比较小，是非线程安全的，对于单个请求，单个会话、单个的工作单元而言，它只被使用一次，然后就丢弃。只有在需要的时候，一个 Session 对象才会获取一个 JDBC 的 Connection（或一个 DataSource）对象，因此假若不使用的时候它不消费任何资源。

此外我们还要考虑数据库事务。数据库事务应该尽可能的短，降低数据库中的锁争用。数据库长事务会阻止你的应用程序扩展到高的并发负载。因此，假若在用户思考期间让数据库事务开着，直到整个工作单元完成才关闭这个事务，这绝不是一个好的设计。

一个操作单元（Unit of work）的范围是多大？单个的 Hibernate Session 能跨越多个数据库事务吗？还是一个 Session 的作用范围对应一个数据库事务的范围？应该何时打开 Session，何时关闭 Session，你又如何划分数据库事务的边界呢？我们将在后续章节解决这些问题。

11.1.1. 操作单元（Unit of work）

First, let's define a unit of work. A unit of work is a design pattern described by Martin Fowler as “ [maintaining] a list of objects affected by a business transaction and coordinates the writing out of changes and the resolution of concurrency problems. ” [PoEAA] In other words, its a series of operations we wish to carry out against the database together. Basically, it is a transaction, though fulfilling a unit of work will often span multiple physical database transactions (see 第 11.1.2 节 “长对话”). So really we are talking about a more abstract notion of a transaction. The term "business transaction" is also sometimes used in lieu of unit of work.

首先，别用 session-per-operation 这种反模式了，也就是说，在单个线程中，不要因为一次简单的数据库调用，就打开和关闭一次 Session！数据库事务也是如此。应用程序中的数据库调

用是按照计划好的次序，分组为原子的操作单元。（注意，这也意味着，应用程序中，在单个的 SQL 语句发送之后，自动事务提交（auto-commit）模式失效了。这种模式专门为 SQL 控制台操作设计的。Hibernate 禁止立即自动事务提交模式，或者期望应用服务器禁止立即自动事务提交模式。）数据库事务绝不是可有可无的，任何与数据库之间的通讯都必须在某个事务中进行，不管你是在读还是在写数据。对读数据而言，应该避免 auto-commit 行为，因为很多小的事务比一个清晰定义的工作单元性能差。后者也更容易维护和扩展。

在多用户的 client/server 应用程序中，最常用的模式是 每个请求一个会话（session-per-request）。在这种模式下，来自客户端的请求被发送到服务器端（即 Hibernate 持久化层运行的地方），一个新的 Hibernate Session 被打开，并且执行这个操作单元中所有的数据库操作。一旦操作完成（同时对客户端的响应也准备就绪），session 被同步，然后关闭。你也可以使用单个数据库事务来处理客户端请求，在你打开 Session 之后启动事务，在你关闭 Session 之前提交事务。会话和请求之间的关系是一对一的关系，这种模式对于大多数应用程序来说是很棒的。

实现才是真正的挑战。Hibernate 内置了对“当前 session（current session）”的管理，用于简化此模式。你要做的一切就是在服务器端要处理请求的时候，开启事务，在响应发送给客户之前结束事务。你可以用任何方式来完成这一操作，通常的方案有 ServletFilter，在 service 方法中进行 pointcut 的 AOP 拦截器，或者 proxy/interception 容器。EJB 容器是实现横切诸如 EJB session bean 上的事务分界，用 CMT 对事务进行声明等方面的标准手段。假若你决定使用编程式的事务分界，请参考本章后面讲到的 Hibernate Transaction API，这对易用性和代码可移植性都有好处。

Your application code can access a "current session" to process the request by calling `sessionFactory.getCurrentSession()`. You will always get a Session scoped to the current database transaction. This has to be configured for either resource-local or JTA environments, see [第 2.5 节 “上下文相关的会话 \(Contextual Session\)”](#)。

有时，将 Session 和数据库事务的边界延伸到“展示层被渲染后”会带来便利。有些 servlet 应用程序在对请求进行处理后，有个单独的渲染期，这种延伸对这种程序特别有用。假若你实现你自己的拦截器，把事务边界延伸到展示层渲染结束后非常容易。然而，假若你依赖有容器管理事务的 EJB，这就不太容易了，因为事务会在 EJB 方法返回后结束，而那是任何展示层渲染开始之前。请访问 Hibernate 网站和论坛，你可以找到 Open Session in View 这一模式的提示和示例。

11.1.2. 长对话

session-per-request 模式不仅仅是一个可以用来设计操作单元的有用概念。很多业务处理都需要一系列完整的与用户之间的交互，而这些用户是指对数据库有交叉访问的用户。在基于 web 的应用和企业应用中，跨用户交互的数据库事务是无法接受的。考虑下面的例子：

- 在界面的第一屏，打开对话框，用户所看到的数据是被一个特定的 Session 和数据库事务载入（load）的。用户可以随意修改对话框中的数据对象。
- 5 分钟后，用户点击“保存”，期望所做出的修改被持久化；同时他也期望自己是唯一修改这个信息的人，不会出现修改冲突。

从用户的角度来看，我们把这个操作单元称为长时间运行的对话（conversation），或者应用事务（application transaction）。在你的应用程序中，可以有很多种方法来实现它。

头一个幼稚的做法是，在用户思考的过程中，保持 Session 和数据库事务是打开的，保持数据库锁定，以阻止并发修改，从而保证数据库事务隔离级别和原子操作。这种方式当然是一个反模式，因为锁争用会导致应用程序无法扩展并发用户的数目。

很明显，我们必须使用多个数据库事务来实现这个对话。在这个例子中，维护业务处理的事务隔离变成了应用程序层的部分责任。一个对话通常跨越多个数据库事务。如果仅仅只有一个数据库事务（最后的那个事务）保存更新过的数据，而所有其他事务只是单纯的读取数据（例如在一个跨越多个请求/响应周期的向导风格的对话框中），那么应用程序事务将保证其原子性。这种方式比听起来还要容易实现，特别是当你使用了 Hibernate 的下述特性的时候：

- 自动版本化：Hibernate 能够自动进行乐观并发控制，如果在用户思考的过程中发生并发修改，Hibernate 能够自动检测到。一般我们只在对话结束时才检查。
- 脱管对象 (Detached Objects)：如果你决定采用前面已经讨论过的 session-per-request 模式，所有载入的实例在用户思考的过程中都处于与 Session 脱离的状态。Hibernate 允许你把与 Session 脱离的对象重新关联到 Session 上，并且对修改进行持久化，这种模式被称为 session-per-request-with-detached-objects。自动版本化被用来隔离并发修改。
- Extended (or Long) Session: Hibernate 的 Session 可以在数据库事务提交之后和底层的 JDBC 连接断开，当一个新的客户端请求到来的时候，它又重新连接上底层的 JDBC 连接。这种模式被称之为 session-per-conversation，这种情况可能会造成不必要的 Session 和 JDBC 连接的重新关联。自动版本化被用来隔离并发修改，Session 通常不允许自动 flush，而是显性地 flush。

session-per-request-with-detached-objects 和 session-per-conversation 各有优缺点，我们在本章后面乐观并发控制那部分再进行讨论。

11.1.3. 关注对象标识 (Considering object identity)

应用程序可能在两个不同的 Session 中并发访问同一持久化状态，但是，一个持久化类的实例无法在两个 Session 中共享。因此有两种不同的标识语义：

数据库标识

```
foo.getId().equals( bar.getId() )
```

JVM 标识

```
foo==bar
```

对于那些关联到特定 Session（也就是在单个 Session 的范围内）上的对象来说，这两种标识的语义是等价的，与数据库标识对应的 JVM 标识是由 Hibernate 来保证的。不过，当应用程序在两个不同的 session 中并发访问具有同一持久化标识的业务对象实例的时候，这个业务对象的两个实例事实上是不相同的（从 JVM 识别来看）。这种冲突可以通过在同步和提交的时候使用自动版本化和乐观锁定方法来解决。

这种方式把关于并发的头疼问题留给了 Hibernate 和数据库；由于在单个线程内，操作单元中的对象识别不需要代价昂贵的锁定或其他意义上的同步，因此它同时可以提供最好的可伸缩性。只要在单个线程只持有一个 Session，应用程序就不需要同步任何业务对象。在 Session 的范围内，应用程序可以放心的使用 == 进行对象比较。

不过，应用程序在 `Session` 的外面使用 `==` 进行对象比较可能会导致无法预期的结果。在一些无法预料的场合，例如，如果你把两个脱管对象实例放进同一个 `Set` 的时候，就可能发生。这两个对象实例可能有同一个数据库标识（也就是说，他们代表了表的同一行数据），从 JVM 标识的定义上来说，对脱管的对象而言，Hibernate 无法保证他们的 JVM 标识一致。开发人员必须覆盖持久化类的 `equals()` 方法和 `hashCode()` 方法，从而实现自定义的对象相等语义。警告：不要使用数据库标识来实现对象相等，应该使用业务键值，由唯一的、通常不变的属性组成。当一个瞬时对象被持久化的时候，它的数据库标识会发生变化。如果一个瞬时对象（通常也包括脱管对象实例）被放入一个 `Set`，改变它的 `hashCode` 会导致与这个 `Set` 的关系中断。虽然业务键值的属性不象数据库主键那样稳定不变，但是你只需要保证在同一个 `Set` 中的对象属性的稳定性就足够了。请到 Hibernate 网站去寻求这个问题更多的详细的讨论。请注意，这不是一个有关 Hibernate 的问题，而仅仅是一个关于 Java 对象标识和判等行为如何实现的问题。

11.1.4. 常见问题

决不要使用反模式 `session-per-user-session` 或者 `session-per-application`（当然，这个规定几乎没有例外）。请注意，下述一些问题可能也会出现在我们推荐的模式中，在你作出某个设计决定之前，请务必理解该模式的应用前提。

- `Session` 对象是非线程安全的。如果一个 `Session` 实例允许共享的话，那些支持并发运行的东东，例如 HTTP request, session beans 或者是 Swing workers，将会导致出现资源争用（race condition）。如果在 `HttpSession` 中有 Hibernate 的 `Session` 的话（稍后讨论），你应该考虑同步访问你的 `Http session`。否则，只要用户足够快的点击浏览器的“刷新”，就会导致两个并发运行线程使用同一个 `Session`。
- 一个由 Hibernate 抛出的异常意味着你必须立即回滚数据库事务，并立即关闭 `Session`（稍后会展开讨论）。如果你的 `Session` 绑定到一个应用程序上，你必须停止该应用程序。回滚数据库事务并不会把你的业务对象退回到事务启动时候的状态。这意味着数据库状态和业务对象状态不同步。通常情况下，这不是什么问题，因为异常是不可恢复的，你必须在回滚之后重新开始执行。
- The Session caches every object that is in a persistent state (watched and checked for dirty state by Hibernate). If you keep it open for a long time or simply load too much data, it will grow endlessly until you get an `OutOfMemoryException`. One solution is to call `clear()` and `evict()` to manage the Session cache, but you should consider a Stored Procedure if you need mass data operations. Some solutions are shown in 第 13 章 [Batch processing](#). Keeping a Session open for the duration of a user session also means a higher probability of stale data.

11.2. 数据库事务声明

数据库（或者系统）事务的声明总是必须的。在数据库事务之外，就无法和数据库通讯（这可能会让那些习惯于自动提交事务模式的开发人员感到迷惑）。永远使用清晰的事务声明，即使只读操作也是如此。进行显式的事务声明并不总是需要的，这取决于你的事务隔离级别和数据库的能力，但不管怎么说，声明事务总归有益无害。当然，一个单独的数据库事务总是比很多琐碎的事务性能更好，即时对读数据而言也是一样。

一个 Hibernate 应用程序可以运行在非托管环境中（也就是独立运行的应用程序，简单 Web 应用程序，或者 Swing 图形桌面应用程序），也可以运行在托管的 J2EE 环境中。在一个非托管环境中，Hibernate 通常自己负责管理数据库连接池。应用程序开发人员必须手工设置事务声明，换句话说，就是手工启动，提交，或者回滚数据库事务。一个托管的环境通常提供了容器管理事务（CMT），例如事务装配通过可声明的方式定义在 EJB session beans 的部署描述符中。可程式事务声明不再需要，即使是 Session 的同步也可以自动完成。

让持久层具备可移植性是人们的理想，这种移植发生在非托管的本地资源环境，与依赖 JTA 但是使用 BMT 而非 CMT 的系统之间。在两种情况下你都可以使用编程式的事务管理。Hibernate 提供了一套称为 Transaction 的封装 API，用来把你的部署环境中的本地事务管理系统转换到 Hibernate 事务上。这个 API 是可选的，但是我们强烈推荐你使用，除非你用 CMT session bean。

通常情况下，结束 Session 包含了四个不同的阶段：

- 同步 session (flush, 刷出到磁盘)
- 提交事务
- 关闭 session
- 处理异常

session 的同步 (flush, 刷出) 前面已经讨论过了，我们现在进一步考察在托管和非托管环境下的事务声明和异常处理。

11.2.1. 非托管环境

如果 Hibernate 持久层运行在一个非托管环境中，数据库连接通常由 Hibernate 的简单（即非 DataSource）连接池机制来处理。session/transaction 处理方式如下所示：

```
// Non-managed environment idiom
Session sess = factory.openSession();
Transaction tx = null;
try {
    tx = sess.beginTransaction();

    // do some work
    ...

    tx.commit();
}
catch (RuntimeException e) {
    if (tx != null) tx.rollback();
    throw e; // or display error message
}
finally {
    sess.close();
}
```

```
}
```

You do not have to `flush()` the `Session` explicitly: the call to `commit()` automatically triggers the synchronization depending on the `FlushMode` for the session. A call to `close()` marks the end of a session. The main implication of `close()` is that the JDBC connection will be relinquished by the session. This Java code is portable and runs in both non-managed and JTA environments.

更加灵活的方案是 Hibernate 内置的 "current session" 上下文管理，前文已经讲过：

```
// Non-managed environment idiom with getCurrentSession()
try {
    factory.getCurrentSession().beginTransaction();

    // do some work
    ...

    factory.getCurrentSession().getTransaction().commit();
}
catch (RuntimeException e) {
    factory.getCurrentSession().getTransaction().rollback();
    throw e; // or display error message
}
```

你很可能从未在一个通常的应用程序的代码中见过这样的代码片断：致命的（系统）异常应该总是 在应用程序“顶层”被捕获。换句话说，执行 Hibernate 调用的代码（在持久层）和处理 `RuntimeException` 异常的代码（通常只能清理和退出应用程序）应该在不同 的应用程序逻辑层。Hibernate 的当前上下文管理可以极大地简化这一设计，你所有的一切就是 `SessionFactory`。异常处理将在本章稍后进行讨论。

请注意，你应该选择 `org.hibernate.transaction.JDBCTransactionFactory`（这是默认选项），对第二个例子来说，`hibernate.current_session_context_class`应该是 "thread"。

11.2.2. 使用 JTA

如果你的持久层运行在一个应用服务器中（例如，在 EJB session beans 的后面），Hibernate 获取的每个数据源连接将自动成为全局 JTA 事务的一部分。你可以安装一个独立的 JTA 实现，使用它而不使用 EJB。Hibernate 提供了两种策略进行 JTA 集成。

如果你使用 bean 管理事务（BMT），可以通过使用 Hibernate 的 Transaction API 来告诉应用服务器启动和结束 BMT 事务。因此，事务管理代码和在非托管环境下是一样的。

```
// BMT idiom
Session sess = factory.openSession();
```

```

Transaction tx = null;
try {
    tx = sess.beginTransaction();

    // do some work
    ...

    tx.commit();
}
catch (RuntimeException e) {
    if (tx != null) tx.rollback();
    throw e; // or display error message
}
finally {
    sess.close();
}

```

如果你希望使用与事务绑定的 Session，也就是使用 `getCurrentSession()` 来简化上下文管理，你将不得不直接使用 JTA `UserTransaction` API。

```

// BMT idiom with getCurrentSession()
try {
    UserTransaction tx = (UserTransaction)new InitialContext()
        .lookup("java:comp/UserTransaction");

    tx.begin();

    // Do some work on Session bound to transaction
    factory.getCurrentSession().load(...);
    factory.getCurrentSession().persist(...);

    tx.commit();
}
catch (RuntimeException e) {
    tx.rollback();
    throw e; // or display error message
}

```

在 CMT 方式下，事务声明是在 session bean 的部署描述符中，而不需要编程。因此，代码被简化为：

```

// CMT idiom

```

```
Session sess = factory.getCurrentSession();
```

```
// do some work
```

```
...
```

在 CMT/EJB 中甚至会自动 rollback，因为假若有未捕获的 RuntimeException 从 session bean 方法中抛出，这就会通知容器把全局事务回滚。这就意味着，在 BMT 或者 CMT 中，你根本就不需要使用 Hibernate Transaction API，你自动得到了绑定到事务的“当前” Session。

注意，当你配置 Hibernate 的 transaction factory 的时候，在直接使用 JTA 的时候（BMT），你应该选择 org.hibernate.transaction.JTATransactionFactory，在 CMT session bean 中选择 org.hibernate.transaction.CMTTransactionFactory。记得也要设置 hibernate.transaction.manager_lookup_class。还有，确认你的 hibernate.current_session_context_class 未设置（为了向下兼容），或者设置为 "jta"。

getCurrentSession()在 JTA 环境中有一个弊端。对 after_statement 连接释放方式有一个警告，这是被默认使用的。因为 JTA 规范的一个很愚蠢的限制，Hibernate 不可能自动清理任何未关闭的 ScrollableResults 或者 Iterator，它们是由 scroll() 或 iterate() 产生的。你必须通过在 finally 块中，显式调用 ScrollableResults.close() 或者 Hibernate.close(Iterator) 方法来释放底层数据库游标。（当然，大部分程序完全可以很容易的避免在 JTA 或 CMT 代码中出现 scroll() 或 iterate()。）

11.2.3. 异常处理

如果 Session 抛出异常（包括任何 SQLException），你应该立即回滚数据库事务，调用 Session.close()，丢弃该 Session 实例。Session 的某些方法可能会导致 session 处于不一致的状态。所有由 Hibernate 抛出的异常都视为不可以恢复的。确保在 finally 代码块中调用 close() 方法，以关闭掉 Session。

HibernateException 是一个非检查期异常（这不同于 Hibernate 老的版本），它封装了 Hibernate 持久层可能出现的大多数错误。我们的观点是，不应该强迫应用程序开发人员在底层捕获无法恢复的异常。在大多数软件系统中，非检查期异常和致命异常都是在相应方法调用的堆栈的顶层被处理的（也就是说，在软件上面的逻辑层），并且提供一个错误信息给应用软件的用户（或者采取其他某些相应的操作）。请注意，Hibernate 也有可能抛出其他并不属于 HibernateException 的非检查期异常。这些异常同样也是无法恢复的，应该采取某些相应的操作去处理。

在和数据库进行交互时，Hibernate 把捕获的 SQLException 封装为 Hibernate 的 JDBCException。事实上，Hibernate 尝试把异常转换为更有实际含义的 JDBCException 异常的子类。底层的 SQLException 可以通过 JDBCException.getCause() 来得到。Hibernate 通过使用关联到 SessionFactory 上的 SQLExceptionConverter 来把 SQLException 转换为一个对应的 JDBCException 异常的子类。默认情况下，SQLExceptionConverter 可以通过配置 dialect 选项指定；此外，也可以使用用户自定义的实现类（参考 javadocs SQLExceptionConverterFactory 类了解详情）。标准的 JDBCException 子类型是：

- JDBCConnectionException: 指明底层的 JDBC 通讯出现错误。

- `SQLGrammarException`: 指明发送的 SQL 语句的语法或者格式错误。
- `ConstraintViolationException`: 指明某种类型的约束违例错误
- `LockAcquisitionException`: 指明了在执行请求操作时，获取所需的锁级别时出现的错误。
- `GenericJDBCException`: 不属于任何其他种类的原生异常。

11.2.4. 事务超时

EJB 这样的托管环境有一项极为重要的特性，而它从未在非托管环境中提供过，那就是事务超时。在出现错误的事务行为的时候，超时可以确保不会无限挂起资源、对用户没有交代。在托管（JTA）环境之外，Hibernate 无法完全提供这一功能。但是，Hibernate 至少可以控制数据访问，确保数据库级别的死锁，和返回巨大结果集的查询被限定在一个规定的时间内。在托管环境中，Hibernate 会把事务超时转交给 JTA。这一功能通过 `Hibernate Transaction` 对象进行抽象。

```
Session sess = factory.openSession();
try {
    //set transaction timeout to 3 seconds
    sess.getTransaction().setTimeout(3);
    sess.getTransaction().begin();

    // do some work
    ...

    sess.getTransaction().commit()
}
catch (RuntimeException e) {
    sess.getTransaction().rollback();
    throw e; // or display error message
}
finally {
    sess.close();
}
```

注意 `setTimeout()` 不应该在 CMT bean 中调用，此时事务超时值应该是被声明式定义的。

11.3. 乐观并发控制 (Optimistic concurrency control)

唯一能够同时保持高并发和高可伸缩性的方法就是使用带版本化的乐观并发控制。版本检查使用版本号、或者时间戳来检测更新冲突（并且防止更新丢失）。Hibernate 为使用乐观并发控制的代码提供了三种可能的方法，应用程序在编写这些代码时，可以采用它们。我们已经在前面应用程序对话那部分展示了乐观并发控制的应用场景，此外，在单个数据库事务范围内，版本检查也提供了防止更新丢失的好处。

11.3.1. 应用程序级别的版本检查 (Application version checking)

未能充分利用 Hibernate 功能的实现代码中，每次和数据库交互都需要一个新的 Session，而且开发人员必须在显示数据之前从数据库中重新载入所有的持久化对象实例。这种方式迫使应用程序自己实现版本检查来确保对话事务的隔离，从数据访问的角度来说是最低效的。这种使用方式和 entity EJB 最相似。

```
// foo is an instance loaded by a previous Session
session = factory.openSession();
Transaction t = session.beginTransaction();

int oldVersion = foo.getVersion();
session.load( foo, foo.getKey() ); // load the current state
if ( oldVersion != foo.getVersion() ) throw new StaleObjectStateException();
foo.setProperty("bar");

t.commit();
session.close();
```

version 属性使用 <version> 来映射，如果对象是脏数据，在同步的时候，Hibernate 会自动增加版本号。

当然，如果你的应用是在一个低数据并发环境下，并不需要版本检查的话，你照样可以使用这种方式，只不过跳过版本检查就是了。在这种情况下，最晚提交生效 (last commit wins) 就是你的长对话的默认处理策略。请记住这种策略可能会让应用软件的用户感到困惑，因为他们有可能会碰上更新丢失掉却没有出错信息，或者需要合并更改冲突的情况。

很明显，手工进行版本检查只适合于某些软件规模非常小的应用场景，对于大多数软件应用场景来说并不现实。通常情况下，不仅是单个对象实例需要进行版本检查，整个被修改过的关联对象图也都需要进行版本检查。作为标准设计范例，Hibernate 使用扩展周期的 Session 的方式，或者脱管对象实例的方式来提供自动版本检查。

11.3.2. 扩展周期的 session 和自动版本化

单个 Session 实例和它所关联的所有持久化对象实例都被用于整个对话，这被称为 session-per-conversation。Hibernate 在同步的时候进行对象实例的版本检查，如果检测到并发修改则抛出异常。由开发人员来决定是否需要捕获和处理这个异常（通常的抉择是给用户提供一个合并更改，或者在无脏数据情况下重新进行业务对话的机会）。

在等待用户交互的时候，Session 断开底层的 JDBC 连接。这种方式以数据库访问的角度来说是最高效的方式。应用程序不需要关心版本检查或脱管对象实例的重新关联，在每个数据库事务中，应用程序也不需要载入读取对象实例。

```
// foo is an instance loaded earlier by the old session
Transaction t = session.beginTransaction(); // Obtain a new JDBC connection, start transaction

foo.setProperty("bar");

session.flush(); // Only for last transaction in conversation
t.commit();      // Also return JDBC connection
session.close(); // Only for last transaction in conversation
```

foo 对象知道它是在哪个 Session 中被装入的。在一个旧 session 中开启一个新的数据库事务，会导致 session 获取一个新的连接，并恢复 session 的功能。将数据库事务提交，使得 session 从 JDBC 连接断开，并将此连接交还给连接池。在重新连接之后，要强制对你没有更新的数据进行一次版本检查，你可以对所有可能被其他事务修改过的对象，使用参数 LockMode.READ 来调用 Session.lock()。你不用 lock 任何你正在更新的数据。一般你会在扩展的 Session 上设置 FlushMode.NEVER，因此只有最后一个数据库事务循环才会真正的把整个对话中发生的修改发送到数据库。因此，只有这最后一次数据库事务才会包含 flush() 操作，然后在整个对话结束后，还要 close() 这个 session。

如果在用户思考的过程中，Session 因为太大了而不能保存，那么这种模式是有问题的。举例来说，一个 HttpSession 应该尽可能的小。由于 Session 是一级缓存，并且保持了所有被载入过的对象，因此我们只应该在那些少量的 request/response 情况下使用这种策略。你应该只把一个 Session 用于单个对话，因为它很快就会出现脏数据。



注意

注意，早期的 Hibernate 版本需要明确的对 Session 进行 disconnect 和 reconnect。这些方法现在已经过时了，打开事务和关闭事务会起到同样的效果。

此外，也请注意，你应该让与数据库连接断开的 Session 对持久层保持关闭状态。换句话说，在三层环境中，使用有状态的 EJB session bean 来持有 Session，而不要把它传递到 web 层（甚至把它序列化到一个单独的层），保存在 HttpSession 中。

扩展 session 模式，或者被称为每次对话一个 session (session-per-conversation)，自动管理当前 session 上下文联用的时候会更困难。你需要提供你自己的 CurrentSessionContext 实现。请参阅 Hibernate Wiki 以获得示例。

11.3.3. 脱管对象 (deatched object) 和自动版本化

这种方式下，与持久化存储的每次交互都发生在一个新的 Session 中。然而，同一持久化对象实例可以在多次与数据库的交互中重用。应用程序操纵脱管对象实例的状态，这个脱管对象实例最初是在另一个 Session 中载入的，然后调用 Session.update()，Session.saveOrUpdate()，或者 Session.merge() 来重新关联该对象实例。

```
// foo is an instance loaded by a previous Session
foo.setProperty("bar");
session = factory.openSession();
Transaction t = session.beginTransaction();
session.saveOrUpdate(foo); // Use merge() if "foo" might have been loaded already
t.commit();
session.close();
```

Hibernate 会再一次在同步的时候检查对象实例的版本，如果发生更新冲突，就抛出异常。

如果你确信对象没有被修改过，你也可以调用 `lock()` 来设置 `LockMode.READ`（绕过所有的缓存，执行版本检查），从而取代 `update()` 操作。

11.3.4. 定制自动版本化行为

对于特定的属性和集合，通过为它们设置映射属性 `optimistic-lock` 的值为 `false`，来禁止 Hibernate 的版本自动增加。这样的话，如果该属性脏数据，Hibernate 将不再增加版本号。

遗留系统的数据库 Schema 通常是静态的，不可修改的。或者，其他应用程序也可能访问同一数据库，根本无法得知如何处理版本号，甚至时间戳。在以上的所有场景中，实现版本化不能依靠数据库表的某个特定列。在 `<class>` 的映射中设置 `optimistic-lock="all"` 可以在没有版本或者时间戳属性映射的情况下实现版本检查，此时 Hibernate 将比较一行记录的每个字段的状态。请注意，只有当 Hibernate 能够比较新旧状态的情况下，这种方式才能生效，也就是说，你必须使用单个长生命周期 Session 模式，而不能使用 `session-per-request-with-detached-objects` 模式。

有些情况下，只要更改不发生交错，并发修改也是允许的。当你在 `<class>` 的映射中设置 `optimistic-lock="dirty"`，Hibernate 在同步的时候将只比较有脏数据的字段。

在以上所有场景中，不管是专门设置一个版本/时间戳列，还是进行全部字段/脏数据字段比较，Hibernate 都会针对每个实体对象发送一条 `UPDATE`（带有相应的 `WHERE` 语句）的 SQL 语句来执行版本检查和数据更新。如果你对关联实体 设置级联关系使用传播性持久化（`transitive persistence`），那么 Hibernate 可能会执行不必要的 `update` 语句。这通常不是个问题，但是数据库里面对 `on update` 点火的触发器可能在脱管对象没有任何更改的情况下被触发。因此，你可以在 `<class>` 的映射中，通过设置 `select-before-update="true"` 来定制这一行为，强制 Hibernate `SELECT` 这个对象实例，从而保证，在更新记录之前，对象的确是被修改过。

11.4. 悲观锁定 (Pessimistic Locking)

用户其实并不需要花很多精力去担心锁定策略的问题。通常情况下，只要为 JDBC 连接指定一下隔离级别，然后让数据库去搞定一切就够了。然而，高级用户有时候希望进行一个排它的悲观锁定，或者在一个新的事务启动的时候，重新进行锁定。

Hibernate 总是使用数据库的锁定机制，从不在内存中锁定对象。

类 `LockMode` 定义了 Hibernate 所需的不同的锁定级别。一个锁定可以通过以下的机制来设置：

- 当 Hibernate 更新或者插入一行记录的时候，锁定级别自动设置为 `LockMode.WRITE`。
- 当用户显式的使用数据库支持的 SQL 格式 `SELECT ... FOR UPDATE` 发送 SQL 的时候，锁定级别设置为 `LockMode.UPGRADE`。
- 当用户显式的使用 Oracle 数据库的 SQL 语句 `SELECT ... FOR UPDATE NOWAIT` 的时候，锁定级别设置 `LockMode.UPGRADE_NOWAIT`。
- 当 Hibernate 在“可重复读”或者是“序列化”数据库隔离级别下读取数据的时候，锁定模式自动设置为 `LockMode.READ`。这种模式也可以通过用户显式指定进行设置。
- `LockMode.NONE` 代表无需锁定。在 Transaction 结束时，所有的对象都切换到该模式上来。与 session 相关联的对象通过调用 `update()` 或者 `saveOrUpdate()` 脱离该模式。

"显式的用户指定"可以通过以下几种方式之一来表示：

- 调用 `Session.load()` 的时候指定锁定模式 (`LockMode`)。
- 调用 `Session.lock()`。
- 调用 `Query.setLockMode()`。

如果在 `UPGRADE` 或者 `UPGRADE_NOWAIT` 锁定模式下调用 `Session.load()`，并且要读取的对象尚未被 session 载入过，那么对象通过 `SELECT ... FOR UPDATE` 这样的 SQL 语句被载入。如果为一个对象调用 `load()` 方法时，该对象已经在另一个较少限制的锁定模式下被载入了，那么 Hibernate 就对该对象调用 `lock()` 方法。

如果指定的锁定模式是 `READ`，`UPGRADE` 或 `UPGRADE_NOWAIT`，那么 `Session.lock()` 就执行版本号检查。（在 `UPGRADE` 或者 `UPGRADE_NOWAIT` 锁定模式下，执行 `SELECT ... FOR UPDATE` 这样的 SQL 语句。）

如果数据库不支持用户设置的锁定模式，Hibernate 将使用适当的替代模式（而不是抛出异常）。这一点可以确保应用程序的可移植性。

11.5. 连接释放模式 (Connection Release Modes)

Hibernate 关于 JDBC 连接管理的旧 (2.x) 行为是，Session 在第一次需要的时候获取一个连接，在 session 关闭之前一直会持有这个连接。Hibernate 引入了连接释放的概念，来告诉 session 如何处理它的 JDBC 连接。注意，下面的讨论只适用于采用配置 `ConnectionProvider` 来提供连接的情况，用户自己提供的连接与这里的讨论无关。通过 `org.hibernate.ConnectionReleaseMode` 的不同枚举值来使用不同的释放模式：

- `ON_CLOSE`：基本上就是上面提到的老式行为。Hibernate session 在第一次需要进行 JDBC 操作的时候获取连接，然后持有它，直到 session 关闭。
- `AFTER_TRANSACTION`：在 `org.hibernate.Transaction` 结束后释放连接。
- `AFTER_STATEMENT`（也被称做积极释放）：在每一条语句被执行后就释放连接。但假若语句留下了与 session 相关的资源，那就不会被释放。目前唯一的这种情形就是使用 `org.hibernate.ScrollableResults`。

`hibernate.connection.release_mode` 配置参数用来指定使用哪一种释放模式。可能的值有：

- `auto`（默认）：这一选择把释放模式委派给 `org.hibernate.transaction.TransactionFactory.getDefaultReleaseMode()` 方法。对

JTATransactionFactory 来说, 它会返回 `ConnectionReleaseMode.AFTER_STATEMENT`; 对 `JDBCTransactionFactory`

来说, 则是 `ConnectionReleaseMode.AFTER_TRANSACTION`。很少需要修改这一默认行为, 因为假若设置不当, 就会带来 bug, 或者给用户代码带来误导。

- `on_close`: 使用 `ConnectionReleaseMode.ON_CLOSE`。这种方式是为了向下兼容的, 但是已经完全不被鼓励使用了。
- `after_transaction`: 使用 `ConnectionReleaseMode.AFTER_TRANSACTION`。这一设置不应该在 JTA 环境下使用。也要注意, 使用 `ConnectionReleaseMode.AFTER_TRANSACTION` 的时候, 假若 session 处于 `auto-commit` 状态, 连接会像 `AFTER_STATEMENT` 那样被释放。
- `after_statement`: 使用 `ConnectionReleaseMode.AFTER_STATEMENT`。除此之外, 会查询配置的 `ConnectionProvider`, 是否它支持这一设置 (`supportsAggressiveRelease()`)。假若不支持, 释放模式会被设置为 `ConnectionReleaseMode.AFTER_TRANSACTION`。只有在你每次调用 `ConnectionProvider.getConnection()` 获取底层 JDBC 连接的时候, 都可以确信获得同一个连接的时候, 这一设置才是安全的; 或者在 `auto-commit` 环境中, 你可以不管是否每次都获得同一个连接的时候, 这才是安全的。

拦截器与事件 (Interceptors and events)

应用程序能够响应 Hibernate 内部产生的特定事件是非常有用的。这样就允许实现某些通用的功能以及允许对 Hibernate 功能进行扩展。

12.1. 拦截器 (Interceptors)

Interceptor 接口提供了从会话 (session) 回调 (callback) 应用程序 (application) 的机制, 这种回调机制可以允许应用程序在持久化对象被保存、更新、删除或是加载之前, 检查并 (或) 修改其 属性。一个可能的用途, 就是用来跟踪审核 (auditing) 信息。例如: 下面的这个拦截器, 会在一个实现了 Auditable 接口的对象被创建时自动地设置 createTimeStamp 属性, 并在实现了 Auditable 接口的对象被更新时, 同步更新 lastUpdateTimestamp 属性。

你可以直接实现 Interceptor 接口, 也可以 (最好) 继承自 EmptyInterceptor。

```
package org.hibernate.test;

import java.io.Serializable;
import java.util.Date;
import java.util.Iterator;

import org.hibernate.EmptyInterceptor;
import org.hibernate.Transaction;
import org.hibernate.type.Type;

public class AuditInterceptor extends EmptyInterceptor {

    private int updates;
    private int creates;
    private int loads;

    public void onDelete(Object entity,
                        Serializable id,
                        Object[] state,
                        String[] propertyNames,
                        Type[] types) {
        // do nothing
    }

    public boolean onFlushDirty(Object entity,
                               Serializable id,
```

```
        Object[] currentState,
        Object[] previousState,
        String[] propertyNames,
        Type[] types) {

    if ( entity instanceof Auditable ) {
        updates++;
        for ( int i=0; i < propertyNames.length; i++ ) {
            if ( "lastUpdateTimestamp".equals( propertyNames[i] ) ) {
                currentState[i] = new Date();
                return true;
            }
        }
    }
    return false;
}

public boolean onLoad(Object entity,
        Serializable id,
        Object[] state,
        String[] propertyNames,
        Type[] types) {
    if ( entity instanceof Auditable ) {
        loads++;
    }
    return false;
}

public boolean onSave(Object entity,
        Serializable id,
        Object[] state,
        String[] propertyNames,
        Type[] types) {

    if ( entity instanceof Auditable ) {
        creates++;
        for ( int i=0; i<propertyNames.length; i++ ) {
            if ( "createTimestamp".equals( propertyNames[i] ) ) {
                state[i] = new Date();
                return true;
            }
        }
    }
}
return false;
```

```

    }

    public void afterTransactionCompletion(Transaction tx) {
        if ( tx.wasCommitted() ) {
            System.out.println("Creations: " + creates + ", Updates: " + updates, "Loads: " + loads);
        }
        updates=0;
        creates=0;
        loads=0;
    }
}

```

拦截器可以有两种：Session 范围内的和 SessionFactory 范围内的。

当使用某个重载的 SessionFactory.openSession() 使用 Interceptor 作为参数调用打开一个 session 的时候，就指定了 Session 范围内的拦截器。

```
Session session = sf.openSession( new AuditInterceptor() );
```

SessionFactory 范围内的拦截器要通过 Configuration 中注册，而这必须在创建 SessionFactory 之前。在这种情况下，给出的拦截器会被这个 SessionFactory 所打开的所有 session 使用了；除非 session 打开时明确指明了使用的拦截器。SessionFactory 范围内的拦截器，必须是线程安全的。确保你没有保存 session 专有的状态，因为多个 session 可能并发使用这个拦截器。

```
new Configuration().setInterceptor( new AuditInterceptor() );
```

12.2. 事件系统 (Event system)

如果需要响应持久层的某些特殊事件，你也可以使用 Hibernate3 的事件框架。该事件系统可以用来替代拦截器，也可以作为拦截器的补充来使用。

基本上，Session 接口的每个方法都有相对应的事件。比如 LoadEvent, FlushEvent, 等等（查阅 XML 配置文件的 DTD，以及 org.hibernate.event 包来获得所有已定义的事件的列表）。当某个方法被调用时，Hibernate Session 会生成一个相对应的事件并激活所有配置好的事件监听器。系统预设的监听器实现的处理过程就是被监听的方法要做的（被监听的方法所做的其实仅仅是激活监听器，“实际”的工作是由监听器完成的）。不过，你可以自由地选择实现一个自己定制的监听器（比如，实现并注册用来处理 LoadEvent 的 LoadEventListener 接口），来负责处理所有的调用 Session 的 load() 方法的请求。

监听器应该被看作是单例 (singleton) 对象，也就是说，所有同类型的事件的处理共享同一个监听器实例，因此监听器不应该保存任何状态（也就是不应该使用成员变量）。

用户定制的监听器应该实现与所要处理的事件相对应的接口，或者从一个合适的基类继承（甚至是从 Hibernate 自带的默认事件监听器类继承，为了方便你这样做，这些类都被声明成 `non-final` 的了）。用户定制的监听器可以通过编程使用 `Configuration` 对象来注册，也可以在 Hibernate 的 XML 格式的配置文件中进行声明（不支持在 `Properties` 格式的配置文件声明监听器）。下面是一个用户定制的加载事件（load event）的监听器：

```
public class MyLoadListener implements LoadEventListener {
    // this is the single method defined by the LoadEventListener interface
    public void onLoad(LoadEvent event, LoadEventListener.LoadType loadType)
        throws HibernateException {
        if ( !MySecurity.isAuthorized( event.getEntityClassName(), event.getEntityId() ) ) {
            throw MySecurityException("Unauthorized access");
        }
    }
}
```

你还需要修改一处配置，来告诉 Hibernate，除了默认的监听器，还要附加选定的监听器。

```
<hibernate-configuration>
  <session-factory>
    ...
    <event type="load">
      <listener class="com.eg.MyLoadListener"/>
      <listener class="org.hibernate.event.def.DefaultLoadEventListener"/>
    </event>
  </session-factory>
</hibernate-configuration>
>
```

或者，你可以通过编程的方式来注册它：

```
Configuration cfg = new Configuration();
LoadEventListener[] stack = { new MyLoadListener(), new DefaultLoadEventListener() };
cfg.EventListeners().setLoadEventListeners(stack);
```

通过在 XML 配置文件声明而注册的监听器不能共享实例。如果在多个 `<listener/>` 节点中使用了相同的类的名字，则每一个引用都将会产生一个独立的实例。如果你需要在多个监听器类型之间共享 监听器的实例，则你必须使用编程的方式来进行注册。

为什么我们实现了特定监听器的接口，在注册的时候还要明确指出我们要注册哪个事件的监听器呢？这是因为一个类可能实现多个监听器的接口。在注册的时候明确指定要监听的事件，可以让启用或者禁用对某个事件的监听的配置工作简单些。

12.3. Hibernate 的声明式安全机制

通常，Hibernate 应用程序的声明式安全机制由会话外观层（session facade）所管理。现在，Hibernate3允许某些特定的行为由 JACC 进行许可管理，由 JAAS 进行授权管理。本功能是一个建立在事件框架之上的可选的功能。

首先，你必须要配置适当的事件监听器（event listener），来激活使用 JAAS 管理授权的功能。

```
<listener type="pre-delete" class="org.hibernate.secure.JACCPreDeleteEventListener"/>
<listener type="pre-update" class="org.hibernate.secure.JACCPreUpdateEventListener"/>
<listener type="pre-insert" class="org.hibernate.secure.JACCPreInsertEventListener"/>
<listener type="pre-load" class="org.hibernate.secure.JACCPreLoadEventListener"/>
```

注意，`<listener type="..." class="..." />` 只是 `<event type="..."><listener class="..." /></event>` 的简写，对每一个事件类型都必须严格的有一个监听器与之对应。

接下来，仍然在 `hibernate.cfg.xml` 文件中，绑定角色的权限：

```
<grant role="admin" entity-name="User" actions="insert,update,read"/>
<grant role="su" entity-name="User" actions="*" />
```

这些角色的名字就是你的 JACC provider 所定义的角色名字。

æ#¹ é###åð#ç##ï¼#Batch processingï¼#

ä½¿ç#“ Hibernate å°# 100,000 æ#iè°ä½#æ##å
 ¥å#° æ#å°å°#ç##ä, #ä, ºä¼#å°ç##ç##å##æ³ #å#¬è½æ#¬è¿æ ·ç##ï¼#

```
Session session = sessionFactory.openSession();
Transaction tx = session.beginTransaction();
for ( int i=0; i<100000; i++ ) {
    Customer customer = new Customer(....);
    session.save(customer);
}
tx.commit();
session.close();
```

è¿æµç“##å°å°#|#è¿èi#å#° 50ï¼#000 æ#iè°ä½#å·|å#³ ä¼#å°±è’¥å¹ ¶æ##å#å°å#
 å¬æ°çå#å°å¼#å, ,ï¼#OutOfMemoryExceptionï¼# ä##è¿æ#¬å# ä,º Hibernate æ##æ##æ##æ#°æ##å
 ¥ç##å°çæ#·ï¼#Customerï¼#å°#ä¼#å#“ session ç°Så#«ç##ç¼#å¬å°å°è¿èi#å°ç¼#å¬å¬ç##ç¼#æ#
 ä##

æ##å»¬ä¼#å#¬æ#¬ç« ä##è¬å½ ä|#ä½#é#¿ä
 #æç±»»é#°éç#ä##é|#å
 #ï¼#å|#æ##ä½ è|#æ#Sèi#æ#¹ é##å°ç##å¹ ¶ä, #æ#³ è|#è¼#å#° ä, #ä, º ç##æ#³ ç##æ#Sè½ï¼#é#
 £ä¹ #ä½¿ç#“ JDBC ç##æ#¹ é##ï¼#batchingï¼#å##è½æ#¬è³ å
 º é##è|#ä##å°# JDBC ç##æ#¹ é##æ##å##æ#° é##ï¼#batch sizeï¼#å##æ#° è°¼ç½æ#
 °ä, #ä, º ä##é##å#¼ï¼#æ¬å|#ï¼#10 - 50 ä¹ #é#’ï¼#ï¼#

hibernate.jdbc.batch_size 20

æ³“æ##ï¼#å##è#¥ä½ ä½¿ç#“å°# identiy æ #è¬ç¬|ç##æ##å#“ï¼#Hibernate å#“ JDBC
 ç°Så#«é##æ##ç##å
 º é#æ##å
 ¥è¬å#¥ç##æ#¹ é##æ#Sèi#å##

ä½ ä¹ #å#¬è½æ#³ å#¬æ#Sèi#æ#¹ é##å°ç##æ#¶ä°å#å
 “å
 º é#å°ç°Sç¼#å¬å¬ï¼#

hibernate.cache.use_second_level_cache false

ä½#æ#¬ï¼#è¿æ#ä, #æ#¬ç»#å¬¹ ä¿

é!»ç###i¼#ä ä,ºæ###ä»-ä#-ä»æ³¼¼¼#è®¼½® CacheMode æ#ÿä
³ é#ä, #äº#çºsç¼¼#ä-#ç###äºðäº#ä##

13.1. æ^{#1} é^{###}æ^{###}å

¥i¼#Batch insertsi¼#

ä| #æ##ë| #ä° #ä¼ #ä□ #ä⁻¹ è± iæ##ä¹
 ä##i¼ #ä½ ä¿
 é| »é##è¿ #ç» #ä, ,ç##è° #ç## f1ush() ä» ¥ä##ç° #ä##è° #ç## clear() æ# ¥æ# Sä# ¶ ç¬¬ä, #ç° Sç¼ #ä-#
 ç##ä□ Sä° #ä##

```
Session session = sessionFactory.openSession();
Transaction tx = session.beginTransaction();

for ( int i=0; i<100000; i++ ) {
    Customer customer = new Customer(.....);
    session.save(customer);
    if ( i % 20 == 0 ) { //20, same as the JDBC batch size
        //flush a batch of inserts and release memory:
        session.flush();
        session.clear();
    }
}

tx.commit();
session.close();
```

13.2. æ#¹ é###æ#´æ#° ï¼#Batch updatesï¼#

æ◌æ#¹ æ³ #ä###æ · é##ç#""äº#æ#ç' çä###æ' æ#º æ#º æ#º ä##æ◌ä◌i¼#a""è¿#ei#ä¼#e¿#a##a¼#a◌#ei#æ#
º æ#º ç##æ#¥è¯ çæ#¶i¼#a½ é##è!#ä½¿ç#" scroll() æ#¹ æ³ #ä»¥ä¼¿ä

ä##ä#çç#"###ä#iä#"ç«¯,æ #æ##ä,|æ#¥ç##ä¥½ä◌#ä##

```
Session session = sessionFactory.openSession();
Transaction tx = session.beginTransaction();

ScrollableResults customers = session.getNamedQuery("GetCustomers")
    .setCacheMode(CacheMode.IGNORE)
    .scroll(ScrollMode.FORWARD_ONLY);

int count=0;
while ( customers.next() ) {
```



```

// Customer
// StatelessSession
// Session
// insert(), update(), delete()
// save(), saveOrUpdate()

```

13.4. DML 语句

13.4.1. DML-style operations

As already discussed, automatic and transparent object/relational mapping is concerned with the management of the object state. The object state is available in memory. This means that manipulating data directly in the database (using the SQL Data Manipulation Language (DML) the statements: INSERT, UPDATE, DELETE) will not affect in-memory state. However, Hibernate provides methods for bulk SQL-style DML statement execution that is performed through the Hibernate Query Language (HQL).

```

UPDATE EntityName SET column = value WHERE where_conditions
DELETE FROM EntityName WHERE where_conditions

```

Example:

- FROM clause: FROM EntityName
- WHERE clause: WHERE column = value
- No joins, either implicit or explicit, can be specified in a bulk HQL query. Subqueries can be used in the where-clause, where the subqueries themselves may contain joins.
- Example: WHERE clause

```

// Query.executeUpdate()
// JDBC PreparedStatement.executeUpdate()

```

```

Session session = sessionFactory.openSession();
Transaction tx = session.beginTransaction();

```

```
String hqlUpdate = "update Customer c set c.name = :newName where c.name = :oldName";
// or String hqlUpdate = "update Customer set name = :newName where name = :oldName";
int updatedEntities = s.createQuery( hqlUpdate )
    .setString( "newName", newName )
    .setString( "oldName", oldName )
    .executeUpdate();
tx.commit();
session.close();
```

In keeping with the EJB3 specification, HQL UPDATE statements, by default, do not effect the `version` or the `timestamp` property values for the affected entities. However, you can force Hibernate to reset the version or timestamp property values through the use of a versioned update. This is achieved by adding the VERSIONED keyword after the UPDATE keyword.

```
Session session = sessionFactory.openSession();
Transaction tx = session.beginTransaction();
String hqlVersionedUpdate = "update versioned Customer set name = :newName where name = :oldName";
int updatedEntities = s.createQuery( hqlUpdate )
    .setString( "newName", newName )
    .setString( "oldName", oldName )
    .executeUpdate();
tx.commit();
session.close();
```

```
org.hibernate.usertype.UserVersionType
update versioned
HQL DELETE
Query.executeUpdate()
```

```
Session session = sessionFactory.openSession();
Transaction tx = session.beginTransaction();

String hqlDelete = "delete Customer c where c.name = :oldName";
// or String hqlDelete = "delete Customer where name = :oldName";
int deletedEntities = s.createQuery( hqlDelete )
    .setString( "oldName", oldName )
    .executeUpdate();
tx.commit();
session.close();
```

```

ç#±      Query.executeUpdate()      æ#1 æ³ #è¿#â##ç##æ#´â##â¼èi´æ##â°#â##æ#â¼#â¼±â##ç##è®
°â¼#æ#° é##â##æ³´æ##è¿#ä,ªæ#°â#¼â#´è#¼ä,æ#°æ#®â°#ä,èç«i¼#æ##â##ä,æ#i SQL è-â#¥i¼#â¼
±â##â°#ç##â##èi#â##æ#°æ##â
³i¼#ä1 #â#´è#¼æ² iæ##â##ä, #ä,ªâ¼Sæ#1 é## HQL æ##â¼#â#´è#¼â-¼è#´â¼#æ#iâ®#é#
ç##SQLè-â#¥èç«æ#Sèi#i¼#ä,¼ä,ªä¼#â-#i¼#â¹      joined-subclass      æ#      â°#æ#1 â¼#ç##ç
±»è¿#èi#ç##æ#ç±»æ##â¼#â##è¿#ä,ªè¿#â##â¼#ä»èèi´â°#â®#é#
èç«è-â#¥â¼±â##â°#ç##è®°â¼#æ#° é##â##â#´é#æä,ª      joined-subclass      ç##â¼#â-#ä,i¼#
â¹ä, #ä,ªâ-#ç±»ç##â# é#â®#é#
ä, #â#´è#¼ä, #ä»
ä»
ä¼#â#      é#â-#ç±»æ#      â°#â#° ç##èi´è##ä, #ä¼#â¼±â##â##æ      ¹â##èi´i¼#è¿#æ##â#´è#¼â¼
±â##ä, #ä¹ #æ##ç»Sæ#¼â
³ç³»ç## joined-subclass æ# â°#æ#1 â¼#ç##â-#ç±»ç##èi´â##

```

```

INSERT      è-â#¥ç##â¼ªç      #æ#´i¼#INSERT      INTO      EntityName      properties_list
select_statementâ##è|æ³´æ##ç##æ#´i¼#

```

• â#ªæ#´æ## INSERT INTO ... SELECT ... â¼çâ¼#i¼#ä, #æ#´æ## INSERT INTO ... VALUES ...
â¼çâ¼#â##

```

properties_list      â##      SQL      INSERT      è-â#¥ä,ç##â-#æ®µâ®#ä¹#i¼#column      speficationi¼#ç
±»ä¼¼â##â¹â##ä, #ç»Sæ#¼æ #æ#      â°#ç##â®#â¼#è##è´´#i¼#â#ªæ##ç#´æ#¥â®#ä¹#â#´ç»#â®#ç##ç
±»ç°Sâ#«ç##â±æ#Sæ##è#¼ç#´æ#¥â#´´ properties_list ä,â¼ç#´´â##è¶¶
ç±»ç##â±æ#Sä, #èç«æ#´æ##i¼#â-#ç±»ç##â±æ#Sæ#      æ##â¹#â##æ#çâ#¥è´´#è´´i¼#INSERT      â
â¼ç##â, #æ#´æ##â¼#æ##Sä##

```

• select_statement â#´ä»æ#´ä»»â¼#â##æ³»ç## HQL é##æ#çæ#¥è´´çi¼#ä, #è¿#è|æä¿è´´è¿#â##ç
±»â##â¿

```
éi»â##è|æ##â
```

```
¥ç##ç±»â##â®#â
```

```
´â#¹ é
```

```
#â##ç#®â##i¼#è¿#ä, #æä#æ#¥æ#´â#´æ#¥è´´ç¼#è-#ç##æ#¶â##è¿#èi#ç##i¼#è##ä, #æ#´æ##â®#â°
```

```
â¼ç»#æ#°æ#®â°#â##æ³´æ##i¼#â#´´HibernateType      é#´â|æ##â#ªæ#´ç-#
```

```
ä»·i¼#equivalenti¼#è##è##ç#, ç-#i¼#equali¼#i¼#â¼#â¼è#´é#èç«æ##â®#ä¹#â, °
```

```
org.hibernate.type.DateType      â##      org.hibernate.type.TimestampType      ç##â,â¼,ªâ
±æ#Sâ#´è#¼â¼#â°Sç##ç±»â##â, #â#¹ é
```

```
#è##è´´i¼#è#¼ç#¶æ#°æ#®â°#ç°Sâ#´è#¼ä, #â#      â#°â##æ#èè
```

```
â#´ä»æ#â¼ç##è¿#çS#è¼-æ#çâ##
```

• â¹ id â±æ#Sæ#¥è´´i¼#insert è-â#¥ç»#â¼ ä,â¼,ªé##æ#çâ##â¼ â#´ä»æ##çiâ®#â#´

```
properties_list èi´ä,æ##â®# id â±æ#Si¼#è¿#æ      ·â®#ç##â¼#æ#´â»#â¹â°#ç## select
èi´è¼¼â¼#ä, è#·â¼#i¼#i¼#æ##è#
```

```
â#´´      properties_list
```

```
ä,ç##ç#¥â®#i¼#æ-
```

```
â®#¶â¼ç#´´ç##æ##æ##i¼#â##â##ä, #çSè##æ#çâ#ªæ##â¼#â¼ç#´´â#´æ#°æ#®â°#ä, ç##æ##â¼#ç##
```

```
id â°Sç##â#´æ#¶æ##è#¼â¼ç#´´i¼#â|æ##æ#´â##â#
```

```
â-#â##ä, èâ¼ç®#ç##ç±»â##ç##æ##â#´´i¼#â#´´èS
```

```
ææ##æ#¶â¼#æ##â#°ä, #ä,ªâ¼#ä, ,â##æ³´æ##i¼#ä, °ä°èè´´æ##è¿#ä, #é#èç«èi¼#æ#
```

```

org.hibernate.id.SequenceGenerator
org.hibernate.id.PostInsertIdentifierGenerator
org.hibernate.id.TableHiLoGenerator
org.hibernate.type.VersionType
HQL INSERT

```

```

Session session = sessionFactory.openSession();
Transaction tx = session.beginTransaction();

String hqlInsert = "insert into DelinquentAccount (id, name) select c.id, c.name from Customer c
where ...";
int createdEntities = s.createQuery( hqlInsert )
    .executeUpdate();
tx.commit();
session.close();

```

HQL: Hibernate 查询语言

Hibernate 配备了一种非常强大的查询语言，这种语言看上去很像 SQL。但是不要被语法结构上的相似所迷惑，HQL 是非常有意识的被设计为完全面向对象的查询，它可以理解如继承、多态和关联之类的概念。

14.1. 大小写敏感性问题

除了 Java 类与属性的名称外，查询语句对大小写并不敏感。所以 `SeLeCT` 与 `sELEct` 以及 `SELECT` 是相同的，但是 `org.hibernate.eg.F00` 并不等价于 `org.hibernate.eg.Foo` 并且 `foo.barSet` 也不等价于 `foo.BARSET`。

本手册中的 HQL 关键字将使用小写字母。很多用户发现使用完全大写的关键字会使查询语句的可读性更强，但我们发现，当把查询语句嵌入到 Java 语句中的时候使用大写关键字比较难看。

14.2. from 子句

Hibernate 中最简单的查询语句的形式如下：

```
from eg.Cat
```

该子句简单的返回 `eg.Cat` 类的所有实例。通常我们不需要使用类的全限定名，因为 `auto-import`（自动引入）是缺省的情况。所以我们几乎只使用如下的简单写法：

```
from Cat
```

为了在这个查询的其他部分里引用 `Cat`，你将需要分配一个别名。例如：

```
from Cat as cat
```

这个语句把别名 `cat` 指定给类 `Cat` 的实例，这样我们就可以在随后的查询中使用此别名了。关键字 `as` 是可选的，我们也可以这样写：

```
from Cat cat
```

子句中可以同时出现多个类，其查询结果是产生一个笛卡儿积或产生跨表的连接。

```
from Formula, Parameter
```

```
from Formula as form, Parameter as param
```

查询语句中别名的开头部分小写被认为是实践中的好习惯，这样做与 Java 变量的命名标准保持了一致（比如，`domesticCat`）。

14.3. 关联（Association）与连接（Join）

我们也可以为相关联的实体甚至是对一个集合中的全部元素指定一个别名，这时要使用关键字 `join`。

```
from Cat as cat
    inner join cat.mate as mate
    left outer join cat.kittens as kitten
```

```
from Cat as cat left join cat.mate.kittens as kittens
```

```
from Formula form full join form.parameter param
```

受支持的连接类型是从 ANSI SQL 中借鉴来的：

- `inner join`
- `left outer join`
- `right outer join`
- `full join`（全连接，并不常用）

语句 `inner join`，`left outer join` 以及 `right outer join` 可以简写。

```
from Cat as cat
    join cat.mate as mate
    left join cat.kittens as kitten
```

通过 HQL 的 `with` 关键字，你可以提供额外的 `join` 条件。

```
from Cat as cat
    left join cat.kittens as kitten
        with kitten.bodyWeight
> 10.0
```

A "fetch" join allows associations or collections of values to be initialized along with their parent objects using a single select. This is particularly useful in the case of a collection. It effectively overrides the outer join and lazy declarations of the mapping file for associations and collections. See [第 19.1 节 “抓取策略 \(Fetching strategies\)”](#) for more information.

```
from Cat as cat
  inner join fetch cat.mate
  left join fetch cat.kittens
```

一个 fetch 连接通常不需要被指定别名，因为相关联的对象不应当被用在 where 子句（或其它任何子句）中。同时，相关联的对象并不在查询的结果中直接返回，但可以通过他们的父对象来访问到他们。

```
from Cat as cat
  inner join fetch cat.mate
  left join fetch cat.kittens child
  left join fetch child.kittens
```

假若使用 `iterate()` 来调用查询，请注意 `fetch` 构造是不能使用的（`scroll()` 可以使用）。`fetch` 也不应该与 `setMaxResults()` 或 `setFirstResult()` 共用，这是因为这些操作是基于结果集的，而在预先抓取集合类时可能包含重复的数据，也就是说无法预先知道精确的行数。`fetch` 还不能与独立的 `with` 条件一起使用。通过在一次查询中 `fetch` 多个集合，可以制造出笛卡尔积，因此请多加注意。对 `bag` 映射来说，同时 `join fetch` 多个集合角色可能在某些情况下给出并非预期的结果，也请小心。最后注意，使用 `full join fetch` 与 `right join fetch` 是没有意义的。

如果你使用属性级别的延迟获取（lazy fetching）（这是通过重新编写字节码实现的），可以使用 `fetch all properties` 来强制 Hibernate 立即取得那些原本需要延迟加载的属性（在第一个查询中）。

```
from Document fetch all properties order by name
```

```
from Document doc fetch all properties where lower(doc.name) like '%cats%'
```

14.4. join 语法的形式

HQL 支持两种关联 join 的形式：implicit（隐式）与 explicit（显式）。

上一节中给出的查询都是使用 explicit（显式）形式的，其中 `from` 子句中明确给出了 `join` 关键字。这是建议使用的方式。

implicit (隐式) 形式不使用 join 关键字。关联使用"点号"来进行“引用”。implicit join 可以在任何 HQL 子句中出现。implicit join 在最终的 SQL 语句中以 inner join 的方式出现。

```
from Cat as cat where cat.mate.name like '%s%'
```

14.5. 引用 identifier 属性

通常有两种方法来引用实体的 identifier 属性:

- 特殊属性 (lowercase) id 可以用来引用实体的 identifier 属性 假设这个实体没有定义用 non-identifier 属性命名的 id。
- 如果这个实体定义了 identifier 属性, 你可以使用属性名。

对组合 identifier 属性的引用遵循相同的命名规则。如果实体有一个 non-identifier 属性命名的 id, 这个组合 identifier 属性只能用自己定义的名字来引用; 否则, 特殊 id 属性可以用来引用 identifier 属性。



重要

注意: 从 3.2.2 版本开始, 这已经改变了很多。在前面的版本里, 不管实际的名字, id 总是指向 identifier 属性; 而用 non-identifier 属性命名的 id 就从来不在 Hibernate 查询里引用。

14.6. select 子句

select 子句选择将哪些对象与属性返回到查询结果集中。考虑如下情况:

```
select mate
from Cat as cat
    inner join cat.mate as mate
```

该语句将选择其它 Cat 的 mate (其他猫的配偶)。实际上, 你可以更简洁的用以下的查询语句表达相同的含义:

```
select cat.mate from Cat cat
```

查询语句可以返回值为任何类型的属性, 包括返回类型为某种组件 (Component) 的属性:

```
select cat.name from DomesticCat cat
```

```
where cat.name like 'fri%'
```

```
select cust.name.firstName from Customer as cust
```

查询语句可以返回多个对象和（或）属性，存放在 `Object[]` 队列中，

```
select mother, offspr, mate.name
from DomesticCat as mother
    inner join mother.mate as mate
    left outer join mother.kittens as offspr
```

或存放在一个 `List` 对象中：

```
select new list(mother, offspr, mate.name)
from DomesticCat as mother
    inner join mother.mate as mate
    left outer join mother.kittens as offspr
```

假设类 `Family` 有一个合适的构造函数 - 作为实际的类型安全的 `Java` 对象：

```
select new Family(mother, mate, offspr)
from DomesticCat as mother
    join mother.mate as mate
    left join mother.kittens as offspr
```

你可以使用关键字 `as` 给“被选择了的表达式”指派别名：

```
select max(bodyWeight) as max, min(bodyWeight) as min, count(*) as n
from Cat cat
```

这种做法在与子句 `select new map` 一起使用时最有用：

```
select new map( max(bodyWeight) as max, min(bodyWeight) as min, count(*) as n )
from Cat cat
```

该查询返回了一个 `Map` 的对象，内容是别名与被选择的值组成的名-值映射。

14.7. 聚集函数

HQL 查询甚至可以返回作用于属性之上的聚集函数的计算结果:

```
select avg(cat.weight), sum(cat.weight), max(cat.weight), count(cat)
from Cat cat
```

受支持的聚集函数如下:

- avg(...), sum(...), min(...), max(...)
- count(*)
- count(...), count(distinct ...), count(all...)

你可以在选择子句中使用数学操作符、连接以及经过验证的 SQL 函数:

```
select cat.weight + sum(kitten.weight)
from Cat cat
    join cat.kittens kitten
group by cat.id, cat.weight
```

```
select firstName||' '||initial||' '||upper(lastName) from Person
```

关键字 `distinct` 与 `all` 也可以使用, 它们具有与 SQL 相同的语义。

```
select distinct cat.name from Cat cat

select count(distinct cat.name), count(cat) from Cat cat
```

14.8. 多态查询

一个如下的查询语句:

```
from Cat as cat
```

不仅返回 `Cat` 类的实例, 也同时返回子类 `DomesticCat` 的实例。Hibernate 可以在 `from` 子句中指定任何 Java 类或接口。查询会返回继承了该类的所有持久化子类的实例或返回声明了该接口的所有持久化类的实例。下面的查询语句返回所有的被持久化的对象:

```
from java.lang.Object o
```

接口 `Named` 可能被各种各样的持久化类声明:

```
from Named n, Named m where n.name = m.name
```

注意，最后的两个查询将需要超过一个的 SQL `SELECT`。这表明 `order by` 子句没有对整个结果集进行正确的排序。（这也说明你不能对这样的查询使用 `Query.scroll()` 方法。）

14.9. where 子句

`where` 子句允许你将返回的实例列表的范围缩小。如果没有指定别名，你可以使用属性名来直接引用属性：

```
from Cat where name='Fritz'
```

如果指派了别名，需要使用完整的属性名：

```
from Cat as cat where cat.name='Fritz'
```

返回名为（属性 `name` 等于）'`Fritz`' 的 `Cat` 类的实例。

下面的查询：

```
select foo
from Foo foo, Bar bar
where foo.startDate = bar.date
```

将返回所有满足下面条件的 `Foo` 类的实例：存在如下的 `bar` 的一个实例，其 `date` 属性等于 `Foo` 的 `startDate` 属性。复合路径表达式使得 `where` 子句非常的强大，考虑如下情况：

```
from Cat cat where cat.mate.name is not null
```

该查询将被翻译成为一个含有表连接（内连接）的 SQL 查询。如果你打算写像这样的查询语句：

```
from Foo foo
```

```
where foo.bar.baz.customer.address.city is not null
```

在 SQL 中, 你为达此目的将需要进行一个四表连接的查询。

= 运算符不仅可以被用来比较属性的值, 也可以用来比较实例:

```
from Cat cat, Cat rival where cat.mate = rival.mate
```

```
select cat, mate
from Cat cat, Cat mate
where cat.mate = mate
```

The special property (lowercase) `id` can be used to reference the unique identifier of an object. See [第 14.5 节 “引用 identifier 属性”](#) for more information.

```
from Cat as cat where cat.id = 123
```

```
from Cat as cat where cat.mate.id = 69
```

第二个查询是有效的。此时不需要进行表连接。

同样也可以使用复合标识符。比如 `Person` 类有一个复合标识符, 它由 `country` 属性与 `medicareNumber` 属性组成:

```
from bank.Person person
where person.id.country = 'AU'
    and person.id.medicareNumber = 123456
```

```
from bank.Account account
where account.owner.id.country = 'AU'
    and account.owner.id.medicareNumber = 123456
```

第二个查询也不需要进行表连接。

See [第 14.5 节 “引用 identifier 属性”](#) for more information regarding referencing identifier properties)

同样的，特殊属性 `class` 在进行多态持久化的情况下被用来存取一个实例的鉴别值（discriminator value）。一个嵌入到 `where` 子句中的 Java 类的名字将被转换为该类的鉴别值。

```
from Cat cat where cat.class = DomesticCat
```

You can also use components or composite user types, or properties of said component types. See 第 14.17 节 “组件” for more information.

一个“任意”类型有两个特殊的属性 `id` 和 `class`，来允许我们按照下面的方式表达一个连接（`AuditLog.item` 是一个属性，该属性被映射为 `<any>`）。

```
from AuditLog log, Payment payment
where log.item.class = 'Payment' and log.item.id = payment.id
```

注意，在上面的查询与句中，`log.item.class` 和 `payment.class` 将涉及到完全不同的数据库中的列。

14.10. 表达式

在 `where` 子句中允许使用的表达式包括 大多数你可以在 SQL 使用的表达式种类：

- 数学运算符 `+`, `-`, `*`, `/`
- 二进制比较运算符 `=`, `>=`, `<=`, `<>`, `!=`, `like`
- 逻辑运算符 `and`, `or`, `not`
- 括号 `()`，表示分组
- `in`, `not in`, `between`, `is null`, `is not null`, `is empty`, `is not empty`, `member of` and `not member of`
- "Simple" case, case ... when ... then ... else ... end, and "searched" case, case when ... then ... else ... end
- 字符串连接符 `...||... or concat(...,...)`
- `current_date()`, `current_time()`, and `current_timestamp()`
- `second(...)`、`minute(...)`、`hour(...)`、`day(...)`、`month(...)` 和 `year(...)`
- EJB-QL 3.0 定义的任何功能或操作符: `substring()`, `trim()`, `lower()`, `upper()`, `length()`, `locate()`, `abs()`, `sqrt()`, `bit_length()`, `mod()`
- `coalesce()` 和 `nullif()`
- `str()` 把数字或者时间值转换为可读的字符串
- `cast(... as ...)`，其第二个参数是某 Hibernate 类型的名字，以及 `extract(... from ...)`，只要 ANSI `cast()` 和 `extract()` 被底层数据库支持
- HQL `index()` 函数，作用于 `join` 的有序集合的别名。
- HQL 函数，把集合作为参数: `size()`, `minelement()`, `maxelement()`, `minindex()`, `maxindex()`，还有特别的 `elements()` 和 `indices` 函数，可以与数量词加以限定: `some`, `all`, `exists`, `any`, `in`。
- 任何数据库支持的 SQL 标量函数，比如 `sign()`, `trunc()`, `rtrim()`, `sin()`
- JDBC 风格的参数传入？

- 命名参数 :name, :start_date, :x1
- SQL 直接常量 'foo', 69, 6.66E+2, '1970-01-01 10:00:01.0'
- Java public static final 类型的常量 eg.Color.TABBY

关键字 in 与 between 可按如下方法使用:

```
from DomesticCat cat where cat.name between 'A' and 'B'
```

```
from DomesticCat cat where cat.name in ( 'Foo', 'Bar', 'Baz' )
```

而且否定的格式也可以如下书写:

```
from DomesticCat cat where cat.name not between 'A' and 'B'
```

```
from DomesticCat cat where cat.name not in ( 'Foo', 'Bar', 'Baz' )
```

同样, 子句 is null 与 is not null 可以被用来测试空值 (null) 。

在 Hibernate 配置文件中声明 HQL “查询替代 (query substitutions)” 之后, 布尔表达式 (Booleans) 可以在其他表达式中轻松的使用:

```
<property name="hibernate.query.substitutions"
>true 1, false 0</property
>
```

系统将该 HQL 转换为 SQL 语句时, 该设置表明将用字符 1 和 0 来取代关键字 true 和 false:

```
from Cat cat where cat.alive = true
```

你可以用特殊属性 size, 或是特殊函数 size() 测试一个集合的大小。

```
from Cat cat where cat.kittens.size
> 0
```

```
from Cat cat where size(cat.kittens)
```

```
> 0
```

对于索引了（有序）的集合，你可以使用 `minindex` 与 `maxindex` 函数来引用到最小与最大的索引序数。同理，你可以使用 `minelement` 与 `maxelement` 函数来引用到一个基本数据类型的集合中最小与最大的元素。例如：

```
from Calendar cal where maxelement(cal.holidays)
> current_date
```

```
from Order order where maxindex(order.items)
> 100
```

```
from Order order where minelement(order.items)
> 10000
```

在传递一个集合的索引集或者是元素集（`elements` 与 `indices` 函数）或者传递一个子查询的结果的时候，可以使用 SQL 函数 `any`, `some`, `all`, `exists`, `in`：

```
select mother from Cat as mother, Cat as kit
where kit in elements(foo.kittens)
```

```
select p from NameList list, Person p
where p.name = some elements(list.names)
```

```
from Cat cat where exists elements(cat.kittens)
```

```
from Player p where 3
> all elements(p.scores)
```

```
from Show show where 'fizard' in indices(show.acts)
```

注意, 在 `Hibernate3` 中, 这些结构变量 `size`, `elements`, `indices`, `minindex`, `maxindex`, `minelement`, `maxelement` 只能在 `where` 子句中使用。

一个被索引过的 (有序的) 集合的元素 (`arrays`, `lists`, `maps`) 可以在其他索引中被引用 (只能在 `where` 子句中) :

```
from Order order where order.items[0].id = 1234
```

```
select person from Person person, Calendar calendar
where calendar.holidays['national day'] = person.birthDay
and person.nationality.calendar = calendar
```

```
select item from Item item, Order order
where order.items[ order.deliveredItemIndices[0] ] = item and order.id = 11
```

```
select item from Item item, Order order
where order.items[ maxindex(order.items) ] = item and order.id = 11
```

在 `[]` 中的表达式甚至可以是一个算数表达式:

```
select item from Item item, Order order
where order.items[ size(order.items) - 1 ] = item
```

对于一个一对多的关联 (`one-to-many association`) 或是值的集合中的元素, HQL 也提供内建的 `index()` 函数。

```
select item, index(item) from Order order
join order.items item
where index(item) < 5
```

如果底层数据库支持标量的 SQL 函数, 它们也可以被使用:

```
from DomesticCat cat where upper(cat.name) like 'FRI%'
```

如果你还不能对所有的这些深信不疑，想想下面的查询。如果使用 SQL，语句长度会增长多少，可读性会下降多少：

```
select cust
from Product prod,
     Store store
  inner join store.customers cust
where prod.name = 'widget'
     and store.location.name in ( 'Melbourne', 'Sydney' )
     and prod = all elements(cust.currentOrder.lineItems)
```

提示： 会像如下的语句

```
SELECT cust.name, cust.address, cust.phone, cust.id, cust.current_order
FROM customers cust,
     stores store,
     locations loc,
     store_customers sc,
     product prod
WHERE prod.name = 'widget'
     AND store.loc_id = loc.id
     AND loc.name IN ( 'Melbourne', 'Sydney' )
     AND sc.store_id = store.id
     AND sc.cust_id = cust.id
     AND prod.id = ALL(
       SELECT item.prod_id
       FROM line_items item, orders o
      WHERE item.order_id = o.id
            AND cust.current_order = o.id
     )
```

14.11. order by 子句

查询返回的列表（list）可以按照一个返回的类或组件（components）中的任何属性（property）进行排序：

```
from DomesticCat cat
order by cat.name asc, cat.weight desc, cat.birthdate
```

可选的 asc 或 desc 关键字指明了按照升序或降序进行排序。

14.12. group by 子句

一个返回聚集值 (aggregate values) 的查询可以按照一个返回的类或组件 (components) 中的任何属性 (property) 进行分组:

```
select cat.color, sum(cat.weight), count(cat)
from Cat cat
group by cat.color
```

```
select foo.id, avg(name), max(name)
from Foo foo join foo.names name
group by foo.id
```

having 子句在这里也允许使用。

```
select cat.color, sum(cat.weight), count(cat)
from Cat cat
group by cat.color
having cat.color in (eg.Color.TABBY, eg.Color.BLACK)
```

如果底层的数据库支持的话 (例如不能在 MySQL 中使用), SQL 的一般函数与聚集函数也可以出现在 having 与 order by 子句中。

```
select cat
from Cat cat
    join cat.kittens kitten
group by cat.id, cat.name, cat.other, cat.properties
having avg(kitten.weight)
> 100
order by count(kitten) asc, sum(kitten.weight) desc
```

注意 group by 子句与 order by 子句中都不能包含算术表达式 (arithmetic expressions)。也要注意 Hibernate 目前不会扩展 group 的实体, 因此你不能写 group by cat, 除非 cat 的所有属性都不是聚集的 (non-aggregated)。你必须明确的列出所有的非聚集属性。

14.13. 子查询

对于支持子查询的数据库，Hibernate 支持在查询中使用子查询。一个子查询必须被圆括号包围起来（经常是 SQL 聚集函数的圆括号）。甚至相互关联的子查询（引用到外部查询中的别名的子查询）也是允许的。

```
from Cat as fatcat
where fatcat.weight
> (
  select avg(cat.weight) from DomesticCat cat
)
```

```
from DomesticCat as cat
where cat.name = some (
  select name.nickName from Name as name
)
```

```
from Cat as cat
where not exists (
  from Cat as mate where mate.mate = cat
)
```

```
from DomesticCat as cat
where cat.name not in (
  select name.nickName from Name as name
)
```

```
select cat.id, (select max(kit.weight) from cat.kitten kit)
from Cat as cat
```

注意，HQL 自查询只可以在 `select` 或者 `where` 子句中出现。

Note that subqueries can also utilize row value constructor syntax. See [第 14.18 节 “Row value 构造函数语法”](#) for more information.

14.14. HQL 示例

Hibernate 查询可以非常的强大与复杂。实际上, Hibernate 的一个主要卖点就是查询语句的威力。这里有一些例子, 它们与我在最近的一个项目中使用的查询非常相似。注意你能用到的大多数查询比这些要简单的多。

下面的查询对于某个特定的客户的所有未支付的账单, 在给定给最小总价值的情况下, 返回订单的 id, 条目的数量和总价值, 返回值按照总价值的结果进行排序。为了决定价格, 查询使用了当前目录。作为转换结果的 SQL 查询, 使用了 ORDER, ORDER_LINE, PRODUCT, CATALOG 和 PRICE 库表。

```
select order.id, sum(price.amount), count(item)
from Order as order
  join order.linelItems as item
  join item.product as product,
  Catalog as catalog
  join catalog.prices as price
where order.paid = false
  and order.customer = :customer
  and price.product = product
  and catalog.effectiveDate < sysdate
  and catalog.effectiveDate
>= all (
  select cat.effectiveDate
  from Catalog as cat
  where cat.effectiveDate < sysdate
)
group by order
having sum(price.amount)
> :minAmount
order by sum(price.amount) desc
```

这简直是一个怪物! 实际上, 在现实生活中, 我并不热衷于子查询, 所以我的查询语句看起来更像这个:

```
select order.id, sum(price.amount), count(item)
from Order as order
  join order.linelItems as item
  join item.product as product,
  Catalog as catalog
  join catalog.prices as price
where order.paid = false
  and order.customer = :customer
  and price.product = product
```

```

    and catalog = :currentCatalog
group by order
having sum(price.amount)
> :minAmount
order by sum(price.amount) desc

```

下面一个查询计算每一种状态下的支付的数目，除去所有处于 `AWAITING_APPROVAL` 状态的支付，因为在该状态下 当前的用户作出了状态的最新改变。该查询被转换成含有两个内连接以及一个相关的子选择的 SQL 查询，该查询使用了表 `PAYMENT`，`PAYMENT_STATUS` 以及 `PAYMENT_STATUS_CHANGE`。

```

select count(payment), status.name
from Payment as payment
  join payment.currentStatus as status
  join payment.statusChanges as statusChange
where payment.status.name <
> PaymentStatus.AWAITING_APPROVAL
  or (
    statusChange.timeStamp = (
      select max(change.timeStamp)
      from PaymentStatusChange change
      where change.payment = payment
    )
    and statusChange.user <
> :currentUser
  )
group by status.name, status.sortOrder
order by status.sortOrder

```

如果我把 `statusChanges` 实例集映射为一个列表 (`list`) 而不是一个集合 (`set`)，书写查询语句将更加简单。

```

select count(payment), status.name
from Payment as payment
  join payment.currentStatus as status
where payment.status.name <
> PaymentStatus.AWAITING_APPROVAL
  or payment.statusChanges[ maxIndex(payment.statusChanges) ].user <
> :currentUser
group by status.name, status.sortOrder
order by status.sortOrder

```

下面一个查询使用了 MS SQL Server 的 `isNull()` 函数用以返回当前用户所属组织的组织帐号及组织未支付的账。它被转换成一个对表

`ACCOUNT`, `PAYMENT`, `PAYMENT_STATUS`, `ACCOUNT_TYPE`, `ORGANIZATION` 以及 `ORG_USER` 进行的三个内连接, 一个外连接和一个子选择的 SQL 查询。

```
select account, payment
from Account as account
    left outer join account.payments as payment
where :currentUser in elements(account.holder.users)
    and PaymentStatus.UNPAID = isNull(payment.currentStatus.name, PaymentStatus.UNPAID)
order by account.type.sortOrder, account.accountNumber, payment.dueDate
```

对于一些数据库, 我们需要弃用 (相关的) 子选择。

```
select account, payment
from Account as account
    join account.holder.users as user
    left outer join account.payments as payment
where :currentUser = user
    and PaymentStatus.UNPAID = isNull(payment.currentStatus.name, PaymentStatus.UNPAID)
order by account.type.sortOrder, account.accountNumber, payment.dueDate
```

14.15. 批量的 UPDATE 和 DELETE

HQL now supports update, delete and insert ... select ... statements. See [第 13.4 节](#) “DML-style operations” for more information.

14.16. 小技巧 & 小窍门

你可以统计查询结果的数目而不必实际的返回他们:

```
( (Integer) session.createQuery("select count(*) from ...").iterate().next() ).intValue()
```

若想根据一个集合的大小来进行排序, 可以使用如下的语句:

```
select usr.id, usr.name
from User as usr
    left join usr.messages as msg
group by usr.id, usr.name
```

```
order by count(msg)
```

如果你的数据库支持子选择，你可以在你的查询的 `where` 子句中为选择的大小（selection size）指定一个条件：

```
from User usr where size(usr.messages)
>= 1
```

如果你的数据库不支持子选择语句，使用下面的查询：

```
select usr.id, usr.name
from User usr.name
  join usr.messages msg
group by usr.id, usr.name
having count(msg)
>= 1
```

因为内连接（inner join）的原因，这个解决方案不能返回含有零个信息的 `User` 类的实例，所以这种情况下使用下面的格式将是有帮助的：

```
select usr.id, usr.name
from User as usr
  left join usr.messages as msg
group by usr.id, usr.name
having count(msg) = 0
```

JavaBean 的属性可以被绑定到一个命名查询（named query）的参数上：

```
Query q = s.createQuery("from foo Foo as foo where foo.name=:name and foo.size=:size");
q.setProperties(fooBean); // fooBean has getName() and getSize()
List foos = q.list();
```

通过将接口 `Query` 与一个过滤器（filter）一起使用，集合（Collections）是可以分页的：

```
Query q = s.createFilter( collection, "" ); // the trivial filter
q.setMaxResults(PAGE_SIZE);
q.setFirstResult(PAGE_SIZE * pageNumber);
```

```
List page = q.list();
```

通过使用查询过滤器 (query filter) 可以将集合 (Collection) 的元素分组或排序:

```
Collection orderedCollection = s.filter( collection, "order by this.amount" );  
Collection counts = s.filter( collection, "select this.type, count(this) group by this.type" );
```

不用通过初始化, 你就可以知道一个集合 (Collection) 的大小:

```
( (Integer) session.createQuery("select count(*) from ....").iterate().next() ).intValue();
```

14.17. 组件

在 HQL 查询里, 组件可以和简单值类型一样使用。它们可以出现在 `select` 子句里:

```
select p.name from Person p
```

```
select p.name.first from Person p
```

在这里, `Person` 的 `name` 属性是一个组件。组件也可以用在 `where` 子句里:

```
from Person p where p.name = :name
```

```
from Person p where p.name.first = :firstName
```

组件也可以用在 `order by` 子句里:

```
from Person p order by p.name
```

```
from Person p order by p.name.first
```

Another common use of components is in [row value constructors](#).

14.18. Row value 构造函数语法

HQL 支持 ANSI SQL row value constructor 语法（有时也叫作 tuple 语法），即使底层数据库可能不支持这个概念。在这里我们通常指的是多值（multi-valued）的比较，典型地是和组件相关联。来看看一个定义了 name 组件的实体 Person：

```
from Person p where p.name.first='John' and p.name.last='Jingleheimer-Schmidt'
```

那是有效的语法，虽然有点冗长。我们可以使它更加简洁一点，并使用 row value constructor 语法：

```
from Person p where p.name=('John', 'Jingleheimer-Schmidt')
```

在 select 子句里指定这个也是很有用的：

```
select p.name from Person p
```

当使用需要比较多个值的子查询时，采用 row value constructor 语法也很有用处：

```
from Cat as cat
where not ( cat.name, cat.color ) in (
    select cat.name, cat.color from DomesticCat cat
)
```

决定是否使用这个语法的一件因素就是：这个查询将依赖于元数据里的组件子属性（sub-properties）的顺序。

条件查询 (Criteria Queries)

具有一个直观的、可扩展的条件查询 API 是 Hibernate 的特色。

15.1. 创建一个 Criteria 实例

`org.hibernate.Criteria` 接口表示特定持久类的一个查询。`Session` 是 `Criteria` 实例的工厂。

```
Criteria crit = sess.createCriteria(Cat.class);
crit.setMaxResults(50);
List cats = crit.list();
```

15.2. 限制结果集内容

一个单独的查询条件是 `org.hibernate.criterion.Criterion` 接口的一个实例。`org.hibernate.criterion.Restrictions` 类定义了获得某些内置 `Criterion` 类型的工厂方法。

```
List cats = sess.createCriteria(Cat.class)
    .add( Restrictions.like("name", "Fritz%") )
    .add( Restrictions.between("weight", minWeight, maxWeight) )
    .list();
```

约束可以按逻辑分组。

```
List cats = sess.createCriteria(Cat.class)
    .add( Restrictions.like("name", "Fritz%") )
    .add( Restrictions.or(
        Restrictions.eq( "age", new Integer(0) ),
        Restrictions.isNull("age")
    ) )
    .list();
```

```
List cats = sess.createCriteria(Cat.class)
    .add( Restrictions.in( "name", new String[] { "Fritz", "Izi", "Pk" } ) )
    .add( Restrictions.disjunction()
        .add( Restrictions.isNull("age") )
        .add( Restrictions.eq("age", new Integer(0) ) )
        .add( Restrictions.eq("age", new Integer(1) ) )
        .add( Restrictions.eq("age", new Integer(2) ) )
    )
```

```
))
.list();
```

Hibernate 提供了相当多的内置 `criterion` 类型 (`Restrictions` 子类)，但是尤其有用的是可以允许你直接使用 SQL。

```
List cats = sess.createCriteria(Cat.class)
    .add( Restrictions.sqlRestriction("lower({alias}.name) like lower(?)", "Fritz
%", Hibernate.STRING) )
    .list();
```

`{alias}` 占位符应当被替换为被查询实体的列别名。

`Property` 实例是获得一个条件的另外一种途径。你可以通过调用 `Property.forName()` 创建一个 `Property`：

```
Property age = Property.forName("age");
List cats = sess.createCriteria(Cat.class)
    .add( Restrictions.disjunction()
        .add( age.isNull() )
        .add( age.eq( new Integer(0) ) )
        .add( age.eq( new Integer(1) ) )
        .add( age.eq( new Integer(2) ) )
    )
    .add( Property.forName("name").in( new String[] { "Fritz", "Izi", "Pk" } ) )
    .list();
```

15.3. 结果集排序

你可以使用 `org.hibernate.criterion.Order` 来为查询结果排序。

```
List cats = sess.createCriteria(Cat.class)
    .add( Restrictions.like("name", "F%")
    .addOrder( Order.asc("name") )
    .addOrder( Order.desc("age") )
    .setMaxResults(50)
    .list();
```

```
List cats = sess.createCriteria(Cat.class)
    .add( Property.forName("name").like("F%") )
    .addOrder( Property.forName("name").asc() )
    .addOrder( Property.forName("age").desc() )
    .setMaxResults(50)
    .list();
```

15.4. 关联

通过使用 `createCriteria()` 对关联进行导航，你可以指定相关实体的约束。

```
List cats = sess.createCriteria(Cat.class)
    .add( Restrictions.like("name", "F%") )
    .createCriteria("kittens")
        .add( Restrictions.like("name", "F%") )
    .list();
```

注意第二个 `createCriteria()` 返回一个新的 `Criteria` 实例，该实例引用 `kittens` 集合中的元素。

接下来，替换形态在某些情况下也是很有用的。

```
List cats = sess.createCriteria(Cat.class)
    .createAlias("kittens", "kt")
    .createAlias("mate", "mt")
    .add( Restrictions.eqProperty("kt.name", "mt.name") )
    .list();
```

(`createAlias()` 并不创建一个新的 `Criteria` 实例。)

`Cat` 实例所保存的之前两次查询所返回的 `kittens` 集合是 没有被条件预过滤的。如果你希望只获得符合条件的 `kittens`，你必须使用 `ResultTransformer`。

```
List cats = sess.createCriteria(Cat.class)
    .createCriteria("kittens", "kt")
        .add( Restrictions.eq("name", "F%") )
    .setResultTransformer(Criteria.ALIAS_TO_ENTITY_MAP)
    .list();
Iterator iter = cats.iterator();
while ( iter.hasNext() ) {
    Map map = (Map) iter.next();
```

```
Cat cat = (Cat) map.get(Criteria.ROOT_ALIAS);
Cat kitten = (Cat) map.get("kt");
}
```

Additionally you may manipulate the result set using a left outer join:

```
List cats = session.createCriteria( Cat.class )
    .createAlias("mate", "mt", Criteria.LEFT_JOIN, Restrictions.like("mt.name", "good%"))
    .addOrder(Order.asc("mt.age"))
    .list();
```

This will return all of the Cats with a mate whose name starts with "good" ordered by their mate's age, and all cats who do not have a mate. This is useful when there is a need to order or limit in the database prior to returning complex/large result sets, and removes many instances where multiple queries would have to be performed and the results unioned by java in memory.

Without this feature, first all of the cats without a mate would need to be loaded in one query.

A second query would need to retrieve the cats with mates whose name started with "good" sorted by the mates age.

Thirdly, in memory; the lists would need to be joined manually.

15.5. 动态关联抓取

你可以使用 `setFetchMode()` 在运行时定义动态关联抓取的语义。

```
List cats = sess.createCriteria(Cat.class)
    .add( Restrictions.like("name", "Fritz%") )
    .setFetchMode("mate", FetchMode.EAGER)
    .setFetchMode("kittens", FetchMode.EAGER)
    .list();
```

This query will fetch both mate and kittens by outer join. See [第 19.1 节 “抓取策略 \(Fetching strategies\)”](#) for more information.

15.6. 查询示例

`org.hibernate.criterion.Example` 类允许你通过一个给定实例构建一个条件查询。

```
Cat cat = new Cat();
cat.setSex('F');
cat.setColor(Color.BLACK);
List results = session.createCriteria(Cat.class)
    .add( Example.create(cat) )
    .list();
```

版本属性、标识符和关联被忽略。默认情况下值为 `null` 的属性将被排除。

你可以自行调整 `Example` 使之更实用。

```
Example example = Example.create(cat)
    .excludeZeroes()           //exclude zero valued properties
    .excludeProperty("color") //exclude the property named "color"
    .ignoreCase()              //perform case insensitive string comparisons
    .enableLike();             //use like for string comparisons
List results = session.createCriteria(Cat.class)
    .add(example)
    .list();
```

你甚至可以使用 `examples` 在关联对象上放置条件。

```
List results = session.createCriteria(Cat.class)
    .add( Example.create(cat) )
    .createCriteria("mate")
        .add( Example.create( cat.getMate() ) )
    .list();
```

15.7. 投影 (Projections)、聚合 (aggregation) 和分组 (grouping)

`org.hibernate.criterion.Projections` 是 `Projection` 的实例工厂。我们通过调用 `setProjection()` 应用投影到一个查询。

```
List results = session.createCriteria(Cat.class)
```

```
.setProjection( Projections.rowCount() )
.add( Restrictions.eq("color", Color.BLACK) )
.list();
```

```
List results = session.createCriteria(Cat.class)
.setProjection( Projections.projectionList()
.add( Projections.rowCount() )
.add( Projections.avg("weight") )
.add( Projections.max("weight") )
.add( Projections.groupProperty("color") )
)
.list();
```

在一个条件查询中没有必要显式的使用 "group by" 。某些投影类型就是被定义为分组投影，他们也出现在 SQL 的 group by 子句中。

你可以选择把一个别名指派给一个投影，这样可以使投影值被约束或排序所引用。下面是两种不同的实现方式：

```
List results = session.createCriteria(Cat.class)
.setProjection( Projections.alias( Projections.groupProperty("color"), "colr" ) )
.addOrder( Order.asc("colr") )
.list();
```

```
List results = session.createCriteria(Cat.class)
.setProjection( Projections.groupProperty("color").as("colr") )
.addOrder( Order.asc("colr") )
.list();
```

alias() 和 as() 方法简便的将一个投影实例包装到另外一个 别名的 Projection 实例中。简而言之，当你添加一个投影到一个投影列表中时你可以为它指定一个别名：

```
List results = session.createCriteria(Cat.class)
.setProjection( Projections.projectionList()
.add( Projections.rowCount(), "catCountByColor" )
.add( Projections.avg("weight"), "avgWeight" )
.add( Projections.max("weight"), "maxWeight" )
.add( Projections.groupProperty("color"), "color" )
)
```

```
.addOrder( Order.desc("catCountByColor") )
.addOrder( Order.desc("avgWeight") )
.list();
```

```
List results = session.createCriteria(Domestic.class, "cat")
    .createAlias("kittens", "kit")
    .setProjection( Projections.projectionList()
        .add( Projections.property("cat.name"), "catName" )
        .add( Projections.property("kit.name"), "kitName" )
    )
    .addOrder( Order.asc("catName") )
    .addOrder( Order.asc("kitName") )
    .list();
```

你也可以使用 `Property.forName()` 来表示投影:

```
List results = session.createCriteria(Cat.class)
    .setProjection( Property.forName("name") )
    .add( Property.forName("color").eq(Color.BLACK) )
    .list();
```

```
List results = session.createCriteria(Cat.class)
    .setProjection( Projections.projectionList()
        .add( Projections.rowCount().as("catCountByColor") )
        .add( Property.forName("weight").avg().as("avgWeight") )
        .add( Property.forName("weight").max().as("maxWeight") )
        .add( Property.forName("color").group().as("color") )
    )
    .addOrder( Order.desc("catCountByColor") )
    .addOrder( Order.desc("avgWeight") )
    .list();
```

15.8. 离线 (detached) 查询和子查询

`DetachedCriteria` 类使你在一个 `session` 范围之外创建一个查询，并且可以使用任意的 `Session` 来执行它。

```
DetachedCriteria query = DetachedCriteria.forClass(Cat.class)
    .add( Property.forName("sex").eq('F') );
```

```

Session session = ....;
Transaction txn = session.beginTransaction();
List results = query.getExecutableCriteria(session).setMaxResults(100).list();
txn.commit();
session.close();

```

`DetachedCriteria` 也可以用以表示子查询。条件实例包含子查询可以通过 `Subqueries` 或者 `Property` 获得。

```

DetachedCriteria avgWeight = DetachedCriteria.forClass(Cat.class)
    .setProjection( Property.forName("weight").avg() );
session.createCriteria(Cat.class)
    .add( Property.forName("weight").gt(avgWeight) )
    .list();

```

```

DetachedCriteria weights = DetachedCriteria.forClass(Cat.class)
    .setProjection( Property.forName("weight") );
session.createCriteria(Cat.class)
    .add( Subqueries.geAll("weight", weights) )
    .list();

```

甚至相互关联的子查询也是有可能的:

```

DetachedCriteria avgWeightForSex = DetachedCriteria.forClass(Cat.class, "cat2")
    .setProjection( Property.forName("weight").avg() )
    .add( Property.forName("cat2.sex").eqProperty("cat.sex") );
session.createCriteria(Cat.class, "cat")
    .add( Property.forName("weight").gt(avgWeightForSex) )
    .list();

```

15.9. 根据自然标识查询 (Queries by natural identifier)

对大多数查询，包括条件查询而言，因为查询缓存的失效 (invalidation) 发生得太频繁，查询缓存不是非常高效。然而，有一种特别的查询，可以通过不变的自然键优化缓存的失效算法。在某些应用中，这种类型的查询比较常见。条件查询 API 对这种用例提供了特别规约。

首先，你应该对你的 `entity` 使用 `<natural-id>` 来映射自然键，然后打开第二级缓存。

```
<class name="User">
  <cache usage="read-write"/>
  <id name="id">
    <generator class="increment"/>
  </id>
  <natural-id>
    <property name="name"/>
    <property name="org"/>
  </natural-id>
  <property name="password"/>
</class>
>
```

注意,此功能对具有mutable自然键的 entity 并不适用。

现在, 我们可以用 Restrictions.naturalId() 来使用更加高效的缓存算法。

```
session.createCriteria(User.class)
    .add( Restrictions.naturalId()
        .set("name", "gavin")
        .set("org", "hb")
    ).setCacheable(true)
    .uniqueResult();
```

Native SQL 查询

你也可以使用你的数据库的 Native SQL 语言来查询数据。这对你在要使用数据库的某些特性的时候（比如说在查询提示或者 Oracle 中的 CONNECT 关键字），这是非常有用的。这就能够扫清你把原来直接使用 SQL/JDBC 的程序迁移到基于 Hibernate 应用的道路上的障碍。

Hibernate3 允许你使用手写的 sql 来完成所有的 create、update、delete 和 load 操作（包括存储过程）

16.1. 使用 SQLQuery

对原生 SQL 查询执行的控制是通过 SQLQuery 接口进行的，通过执行 `Session.createSQLQuery()` 获取这个接口。下面来描述如何使用这个 API 进行查询。

16.1.1. 标量查询 (Scalar queries)

最基本的 SQL 查询就是获得一个标量（数值）的列表。

```
sess.createSQLQuery("SELECT * FROM CATS").list();  
sess.createSQLQuery("SELECT ID, NAME, BIRTHDATE FROM CATS").list();
```

它们都将返回一个 Object 数组 (Object[]) 组成的 List，数组每个元素都是 CATS 表的一个字段值。Hibernate 会使用 ResultSetMetadata 来判定返回的标量值的实际顺序和类型。

如果要避免过多的使用 `ResultSetMetadata`，或者只是为了更加明确的指名返回值，可以使用 `addScalar()`：

```
sess.createSQLQuery("SELECT * FROM CATS")  
.addScalar("ID", Hibernate.LONG)  
.addScalar("NAME", Hibernate.STRING)  
.addScalar("BIRTHDATE", Hibernate.DATE)
```

这个查询指定：

- SQL 查询字符串
- 要返回的字段和类型

它仍然会返回 Object 数组，但是此时不再使用 `ResultSetMetadata`，而是明确的将 ID、NAME 和 BIRTHDATE 按照 Long、String 和 Short 类型从 resultset 中取出。同时，也指明了就算 query 是使用 * 来查询的，可能获得超过列出的这三个字段，也仅仅会返回这三个字段。

对全部或者部分的标量值不设置类型信息也是可以的。

```
sess.createSQLQuery("SELECT * FROM CATS")
    .addScalar("ID", Hibernate.LONG)
    .addScalar("NAME")
    .addScalar("BIRTHDATE")
```

基本上这和前面一个查询相同,只是此时使用 `ResultSetMetaData` 来决定 `NAME` 和 `BIRTHDATE` 的类型,而 `ID` 的类型是明确指出的。

关于从 `ResultSetMetaData` 返回的 `java.sql.Types` 是如何映射到 Hibernate 类型,是由方言 (Dialect) 控制的。假若某个指定的类型没有被映射,或者不是你所预期的类型,你可以通过 Dialect 的 `registerHibernateType` 调用自行定义。

16.1.2. 实体查询 (Entity queries)

上面的查询都是返回标量值的,也就是从 `resultset` 中返回的“裸”数据。下面展示如何通过 `addEntity()` 让原生查询返回实体对象。

```
sess.createSQLQuery("SELECT * FROM CATS").addEntity(Cat.class);
sess.createSQLQuery("SELECT ID, NAME, BIRTHDATE FROM CATS").addEntity(Cat.class);
```

这个查询指定:

- SQL 查询字符串
- 要返回的实体

假设 `Cat` 被映射为拥有 `ID`, `NAME` 和 `BIRTHDATE` 三个字段的类,以上的两个查询都返回一个 `List`,每个元素都是一个 `Cat` 实体。

假若实体在映射时有一个 `many-to-one` 的关联指向另外一个实体,在查询时必须也返回那个实体,否则会导致发生一个 "column not found" 的数据库错误。这些附加的字段可以使用 `*` 标注来自动返回,但我们希望还是明确指明,看下面这个具有指向 `Dog` 的 `many-to-one` 的例子:

```
sess.createSQLQuery("SELECT ID, NAME, BIRTHDATE, DOG_ID FROM CATS").addEntity(Cat.class);
```

这样 `cat.getDog()` 就能正常运作。

16.1.3. 处理关联和集合类 (Handling associations and collections)

通过提前抓取将 `Dog` 连接获得,而避免初始化 `proxy` 带来的额外开销也是可能的。这是通过 `addJoin()` 方法进行的,这个方法可以让你将关联或集合连接进来。

```
sess.createSQLQuery("SELECT c.ID, NAME, BIRTHDATE, DOG_ID, D_ID, D_NAME FROM
CATS c, DOGS d WHERE c.DOG_ID = d.D_ID")
.addEntity("cat", Cat.class)
.addJoin("cat.dog");
```

上面这个例子中，返回的 `Cat` 对象，其 `dog` 属性被完全初始化了，不再需要数据库的额外操作。注意，我们加了一个别名（"cat"），以便指明 `join` 的目标属性路径。通过同样的提前连接也可以作用于集合类，例如，假若 `Cat` 有一个指向 `Dog` 的一对多关联。

```
sess.createSQLQuery("SELECT ID, NAME, BIRTHDATE, D_ID, D_NAME, CAT_ID FROM CATS
c, DOGS d WHERE c.ID = d.CAT_ID")
.addEntity("cat", Cat.class)
.addJoin("cat.dogs");
```

到此为止，我们碰到了天花板：若不对 SQL 查询进行增强，这些已经是在 Hibernate 中使用原生 SQL 查询所能做到的最大可能了。下面的问题即将出现：返回多个同样类型的实体怎么办？或者默认的别名／字段不够又怎么办？

16.1.4. 返回多个实体 (Returning multiple entities)

到目前为止，结果集字段名被假定为和映射文件中指定的字段名是一致的。假若 SQL 查询连接了多个表，同一个字段名可能在多个表中出现多次，这就会造成问题。

下面的查询中需要使用字段别名注射（这个例子本身会失败）：

```
sess.createSQLQuery("SELECT c.*, m.* FROM CATS c, CATS m WHERE c.MOTHER_ID =
c.ID")
.addEntity("cat", Cat.class)
.addEntity("mother", Cat.class)
```

这个查询的本意是希望每行返回两个 `Cat` 实例，一个是 `cat`，另一个是它的妈妈。但是因为它们的字段名被映射为相同的，而且在某些数据库中，返回的字段别名是 "c.ID"，"c.NAME" 这样的形式，而它们和在映射文件中的名字（"ID" 和 "NAME"）不匹配，这就会造成失败。

下面的形式可以解决字段名重复：

```
sess.createSQLQuery("SELECT {cat.*}, {mother.*} FROM CATS c, CATS m WHERE
c.MOTHER_ID = c.ID")
.addEntity("cat", Cat.class)
.addEntity("mother", Cat.class)
```

这个查询指定:

- SQL 查询语句, 其中包含占位符来让 Hibernate 注射字段别名
- 查询返回的实体

上面使用的 `{cat.*}` 和 `{mother.*}` 标记是作为“所有属性”的简写形式出现的。当然你也可以明确地罗列出字段名, 但在这个例子里面我们让 Hibernate 来为每个属性注射 SQL 字段别名。字段别名的占位符是属性名加上表别名的前缀。在下面的例子中, 我们从另外一个表 (`cat_log`) 中通过映射元数据中的指定获取 `Cat` 和它的妈妈。注意, 要是我们愿意, 我们甚至可以在 `where` 子句中使用属性别名。

```
String sql = "SELECT ID as {c.id}, NAME as {c.name}, " +
    "BIRTHDATE as {c.birthDate}, MOTHER_ID as {c.mother}, {mother.*} " +
    "FROM CAT_LOG c, CAT_LOG m WHERE {c.mother} = c.ID";

List loggedCats = sess.createSQLQuery(sql)
    .addEntity("cat", Cat.class)
    .addEntity("mother", Cat.class).list()
```

16.1.4.1. 别名和属性引用 (Alias and property references)

大多数情况下, 都需要上面的属性注射, 但在使用更加复杂的映射, 比如复合属性、通过标识符构造继承树, 以及集合类等等情况下, 也有一些特别的别名, 来允许 Hibernate 注入合适的别名。

下表列出了使用别名注射参数的不同可能性。注意: 下面结果中的别名只是示例, 实用时每个别名需要唯一并且不同的名字。

表 16.1. 别名注射 (alias injection names)

描述	语法	示例
简单属性	{[aliasname].[propertyname]}	A_NAME as {item.name}
复合属性	{[aliasname].[componentname].[propertyname]}	CURRENCY as {item.amount.currency}, VALUE as {item.amount.value}
实体辨别器 (Discriminator of an entity)	{[aliasname].class}	DISC as {item.class}
实体的所有属性	{[aliasname].*}	{item.*}
集合键 (collection key)	{[aliasname].key}	ORGID as {coll.key}

描述	语法	示例
集合 id	{[aliasname].id}	EMPID as {coll.id}
集合元素	{[aliasname].element}	XID as {coll.element}
集合元素的属性	{[aliasname].element.NAME as {coll.element.name} [propertyname]}	
集合元素的所有属性	{[aliasname].element.{coll.element.*}}	
集合的所有属性	{[aliasname].*}	{coll.*}

16.1.5. 返回非受管实体 (Returning non-managed entities)

可以对原生 sql 查询使用 ResultTransformer。这会返回不受 Hibernate 管理的实体。

```
sess.createQuery("SELECT NAME, BIRTHDATE FROM CATS")
    .setResultTransformer(Transformers.aliasToBean(CatDTO.class))
```

这个查询指定:

- SQL 查询字符串
- 结果转换器 (result transformer)

上面的查询将会返回 CatDTO 的列表,它将被实例化并且将 NAME 和 BIRTHDAY 的值注入入对应的属性或者字段。

16.1.6. 处理继承 (Handling inheritance)

原生 SQL 查询假若其查询结果实体是继承树中的一部分,它必须包含基类和所有子类的所有属性。

16.1.7. 参数 (Parameters)

原生查询支持位置参数和命名参数:

```
Query query = sess.createQuery("SELECT * FROM CATS WHERE NAME  
like ?").addEntity(Cat.class);  
List pusList = query.setString(0, "Pus%").list();  
  
query = sess.createQuery("SELECT * FROM CATS WHERE NAME  
like :name").addEntity(Cat.class);  
List pusList = query.setString("name", "Pus%").list();
```

16.2. 命名 SQL 查询

可以在映射文档中定义查询的名字,然后就可以象调用一个命名的 HQL 查询一样直接调用命名 SQL 查询.在这种情况下,我们不需要调用 `addEntity()` 方法。

```
<sql-query name="persons">
  <return alias="person" class="eg.Person"/>
  SELECT person.NAME AS {person.name},
         person.AGE AS {person.age},
         person.SEX AS {person.sex}
  FROM PERSON person
  WHERE person.NAME LIKE :namePattern
</sql-query>
>
```

```
List people = sess.getNamedQuery("persons")
    .setString("namePattern", namePattern)
    .setMaxResults(50)
    .list();
```

`<return-join>` 和 `<load-collection>` 元素是用来连接关联以及将查询定义为预先初始化各个集合的。

```
<sql-query name="personsWith">
  <return alias="person" class="eg.Person"/>
  <return-join alias="address" property="person.mailingAddress"/>
  SELECT person.NAME AS {person.name},
         person.AGE AS {person.age},
         person.SEX AS {person.sex},
         address.STREET AS {address.street},
         address.CITY AS {address.city},
         address.STATE AS {address.state},
         address.ZIP AS {address.zip}
  FROM PERSON person
  JOIN ADDRESS address
    ON person.ID = address.PERSON_ID AND address.TYPE='MAILING'
  WHERE person.NAME LIKE :namePattern
</sql-query>
>
```

一个命名查询可能会返回一个标量值。你必须使用 `<return-scalar>` 元素来指定字段的别名和 Hibernate 类型：

```
<sql-query name="mySqlQuery">
  <return-scalar column="name" type="string"/>
  <return-scalar column="age" type="long"/>
  SELECT p.NAME AS name,
         p.AGE AS age,
  FROM PERSON p WHERE p.NAME LIKE 'Hiber%'
</sql-query>
>
```

你可以把结果集映射的信息放在外部的 `<resultset>` 元素中，这样就可以在多个命名查询间，或者通过 `setResultSetMapping()` API 来访问。

```
<resultset name="personAddress">
  <return alias="person" class="eg.Person"/>
  <return-join alias="address" property="person.mailingAddress"/>
</resultset>

<sql-query name="personsWith" resultset-ref="personAddress">
  SELECT person.NAME AS {person.name},
         person.AGE AS {person.age},
         person.SEX AS {person.sex},
         address.STREET AS {address.street},
         address.CITY AS {address.city},
         address.STATE AS {address.state},
         address.ZIP AS {address.zip}
  FROM PERSON person
  JOIN ADDRESS address
    ON person.ID = address.PERSON_ID AND address.TYPE='MAILING'
  WHERE person.NAME LIKE :namePattern
</sql-query>
>
```

另外，你可以在 java 代码中直接使用 hbm 文件中的结果集定义信息。

```
List cats = sess.createSQLQuery(
    "select {cat.*}, {kitten.*} from cats cat, cats kitten where kitten.mother = cat.id"
)
.setResultSetMapping("catAndKitten")
```

```
.list();
```

16.2.1. 使用 `return-property` 来明确地指定字段／别名

使用 `<return-property>` 你可以明确的告诉 Hibernate 使用哪些字段别名，这取代了使用 `{}`-语法 来让 Hibernate 注入它自己的别名。例如：

```
<sql-query name="mySqlQuery">
  <return alias="person" class="eg.Person">
    <return-property name="name" column="myName"/>
    <return-property name="age" column="myAge"/>
    <return-property name="sex" column="mySex"/>
  </return>
  SELECT person.NAME AS myName,
         person.AGE AS myAge,
         person.SEX AS mySex,
  FROM PERSON person WHERE person.NAME LIKE :name
</sql-query>
```

`<return-property>` 也可用于多个字段，它解决了使用 `{}`-语法不能细粒度控制多个字段的限制。

```
<sql-query name="organizationCurrentEmployments">
  <return alias="emp" class="Employment">
    <return-property name="salary">
      <return-column name="VALUE"/>
      <return-column name="CURRENCY"/>
    </return-property>
    <return-property name="endDate" column="myEndDate"/>
  </return>
  SELECT EMPLOYEE AS {emp.employee}, EMPLOYER AS {emp.employer},
         STARTDATE AS {emp.startDate}, ENDDATE AS {emp.endDate},
         REGIONCODE as {emp.regionCode}, EID AS {emp.id}, VALUE, CURRENCY
  FROM EMPLOYMENT
  WHERE EMPLOYER = :id AND ENDDATE IS NULL
  ORDER BY STARTDATE ASC
</sql-query>
>
```

注意在这个例子中，我们使用了 `<return-property>` 结合 `{}` 的注入语法。允许用户来选择如何引用字段以及属性。

如果你映射一个识别器 (discriminator)，你必须使用 `<return-discriminator>` 来指定识别器字段。

16.2.2. 使用存储过程来查询

Hibernate 3 引入了对存储过程查询 (stored procedure) 和函数 (function) 的支持。以下的说明中，这二者一般都适用。存储过程/函数必须返回一个结果集，作为 Hibernate 能够使用的第一个外部参数。下面是一个 Oracle9 和更高版本的存储过程例子。

```
CREATE OR REPLACE FUNCTION selectAllEmployments
  RETURN SYS_REFCURSOR
AS
  st_cursor SYS_REFCURSOR;
BEGIN
  OPEN st_cursor FOR
  SELECT EMPLOYEE, EMPLOYER,
  STARTDATE, ENDDATE,
  REGIONCODE, EID, VALUE, CURRENCY
  FROM EMPLOYMENT;
  RETURN st_cursor;
END;
```

在 Hibernate 里要使用这个查询，你需要通过命名查询来映射它。

```
<sql-query name="selectAllEmployees_SP" callable="true">
  <return alias="emp" class="Employment">
    <return-property name="employee" column="EMPLOYEE"/>
    <return-property name="employer" column="EMPLOYER"/>
    <return-property name="startDate" column="STARTDATE"/>
    <return-property name="endDate" column="ENDDATE"/>
    <return-property name="regionCode" column="REGIONCODE"/>
    <return-property name="id" column="EID"/>
    <return-property name="salary">
      <return-column name="VALUE"/>
      <return-column name="CURRENCY"/>
    </return-property>
  </return>
  { ? = call selectAllEmployments() }
</sql-query>
>
```

注意存储过程当前仅仅返回标量和实体现在。不支持 `<return-join>` 和 `<load-collection>`。

16.2.2.1. 使用存储过程的规则 and 限制

为了在 Hibernate 中使用存储过程，你必须遵循一些规则。不遵循这些规则的存储过程将不可用。如果你仍然想使用他们，你必须通过 `session.connection()` 来执行他们。这些规则针对于不同的数据库。因为数据库提供商有各种不同的存储过程语法和语义。

对存储过程进行的查询无法使用 `setFirstResult()/setMaxResults()` 进行分页。

建议采用的调用方式是标准 SQL92: `{ ? = call functionName(<parameters>) }` 或者 `{ ? = call procedureName(<parameters>) }`。原生调用语法不被支持。

对于 Oracle 有如下规则:

- 函数必须返回一个结果集。存储过程的第一个参数必须是 `OUT`，它返回一个结果集。这是通过 Oracle 9 或 10 的 `SYS_REFCURSOR` 类型来完成的。在 Oracle 中你需要定义一个 `REF CURSOR` 类型，参见 Oracle 的手册。

对于 Sybase 或者 MS SQL server 有如下规则:

- 存储过程必须返回一个结果集。注意这些 `servers` 可能返回多个结果集以及更新的数目。Hibernate 将取出第一条结果集作为它的返回值，其他将被丢弃。
- 如果你能够在存储过程里设定 `SET NOCOUNT ON`，这可能会效率更高，但这不是必需的。

16.3. 定制 SQL 用来 create, update 和 delete

Hibernate3 can use custom SQL for create, update, and delete operations. The SQL can be overridden at the statement level or individual column level. This section describes statement overrides. For columns, see [第 5.7 节 “Column read and write expressions”](#).

The class and collection persisters in Hibernate already contain a set of configuration time generated strings (`insertsql`, `deletesql`, `updatesql` etc.). The mapping tags `<sql-insert>`, `<sql-delete>`, and `<sql-update>` override these strings:

```
<class name="Person">
  <id name="id">
    <generator class="increment"/>
  </id>
  <property name="name" not-null="true"/>
  <sql-insert
>INSERT INTO PERSON (NAME, ID) VALUES ( UPPER(?), ? )</sql-insert>
  <sql-update
>UPDATE PERSON SET NAME=UPPER(?) WHERE ID=?</sql-update>
  <sql-delete
>DELETE FROM PERSON WHERE ID=?</sql-delete>
</class>
```

>

这些 SQL 直接在你的数据库里执行，所以你可以自由的使用你喜欢的任意语法。但如果你使用数据库特定的语法，这当然会降低你映射的可移植性。

如果设定 callable，则能够支持存储过程了。

```
<class name="Person">
  <id name="id">
    <generator class="increment"/>
  </id>
  <property name="name" not-null="true"/>
  <sql-insert callable="true"
>{call createPerson (?, ?)}</sql-insert>
  <sql-delete callable="true"
>{? = call deletePerson (?)}</sql-delete>
  <sql-update callable="true"
>{? = call updatePerson (?, ?)}</sql-update>
</class>
>
```

参数的位置顺序是非常重要的，他们必须和 Hibernate 所期待的顺序相同。

你能够通过设定日志调试级别为 `org.hiberante.persister.entity` 来查看 Hibernate 所期待的顺序。在这个级别下，Hibernate 将会打印出 create, update 和 delete 实体的静态 SQL。（如果想看到预计的顺序。记得不要将定制 SQL 包含在映射文件里，因为他们会重载 Hibernate 生成的静态 SQL。）

在大多数情况下（最好这么做），存储过程需要返回插入／更新／删除的行数，因为 Hibernate 对语句的成功执行有些运行时的检查。Hibernate 常会把进行 CUD 操作的语句的第一个参数注册为一个数值型输出参数。

```
CREATE OR REPLACE FUNCTION updatePerson (uid IN NUMBER, uname IN VARCHAR2)
  RETURN NUMBER IS
BEGIN

  update PERSON
  set
    NAME = uname,
  where
    ID = uid;

  return SQL%ROWCOUNT;
```

```
END updatePerson;
```

16.4. 定制装载 SQL

You can also declare your own SQL (or HQL) queries for entity loading. As with inserts, updates, and deletes, this can be done at the individual column level as described in [第 5.7 节 “Column read and write expressions”](#) or at the statement level. Here is an example of a statement level override:

```
<sql-query name="person">
  <return alias="pers" class="Person" lock-mode="upgrade"/>
  SELECT NAME AS {pers.name}, ID AS {pers.id}
  FROM PERSON
  WHERE ID=?
  FOR UPDATE
</sql-query>
>
```

这只是一个前面讨论过的命名查询声明，你可以在类映射里引用这个命名查询。

```
<class name="Person">
  <id name="id">
    <generator class="increment"/>
  </id>
  <property name="name" not-null="true"/>
  <loader query-ref="person"/>
</class>
>
```

这也可以用于存储过程

你甚至可以定一个用于集合装载的查询:

```
<set name="employments" inverse="true">
  <key/>
  <one-to-many class="Employment"/>
  <loader query-ref="employments"/>
</set>
>
```

```
<sql-query name="employments">
  <load-collection alias="emp" role="Person.employments"/>
  SELECT {emp.*}
  FROM EMPLOYMENT emp
  WHERE EMPLOYER = :id
  ORDER BY STARTDATE ASC, EMPLOYEE ASC
</sql-query>
>
```

你甚至可以定义一个实体装载器，它通过连接抓取装载一个集合：

```
<sql-query name="person">
  <return alias="pers" class="Person"/>
  <return-join alias="emp" property="pers.employments"/>
  SELECT NAME AS {pers.*}, {emp.*}
  FROM PERSON pers
  LEFT OUTER JOIN EMPLOYMENT emp
    ON pers.ID = emp.PERSON_ID
  WHERE ID=?
</sql-query>
>
```

过滤数据

Hibernate3 提供了一种创新的方式来处理具有“显性 (visibility)”规则的数据，那就是使用 Hibernate 过滤器。Hibernate 过滤器是全局有效的、具有名字、可以带参数的过滤器，对于某个特定的 Hibernate session 您可以选择是否启用（或禁用）某个过滤器。

17.1. Hibernate 过滤器 (filters)

Hibernate3 新增了对某个类或者集合使用预先定义的过滤器条件 (filter criteria) 的功能。过滤器条件相当于定义一个非常类似于类和各种集合上的“where”属性的约束子句，但是过滤器条件可以带参数。应用程序可以在运行时决定是否启用给定的过滤器，以及使用什么样的参数值。过滤器的用法很像数据库视图，只不过是在应用程序中确定使用什么样的参数的。

要使用过滤器，必须首先在相应的映射节点中定义。而定义一个过滤器，要用到位于 `<hibernate-mapping>` 节点之内的 `<filter-def>` 节点：

```
<filter-def name="myFilter">
  <filter-param name="myFilterParam" type="string"/>
</filter-def>
>
```

定义好之后，就可以在某个类中使用这个过滤器：

```
<class name="myClass" ...>
  ...
  <filter name="myFilter" condition=":myFilterParam = MY_FILTERED_COLUMN"/>
</class>
>
```

或者也可以在某个集合使用它：

```
<set ...>
  <filter name="myFilter" condition=":myFilterParam = MY_FILTERED_COLUMN"/>
</set>
>
```

或者在同时可以使用多个过滤器。

Session 对象中会用到的方法有：enableFilter(String filterName)，getEnabledFilter(String filterName)，和 disableFilter(String filterName)。Session 中默认是不启用过滤器的，必须通过

`Session.enableFilter()` 方法显式的启用。该方法返回被启用的 `Filter` 的实例。以上文定义的过滤器为例：

```
session.enableFilter("myFilter").setParameter("myFilterParam", "some-value");
```

注意，`org.hibernate.Filter` 的方法允许链式方法调用。（类似上面例子中启用 `Filter` 之后设定 `Filter` 参数这个“方法链”）`Hibernate` 的其他部分也大多有这个特性。

下面是一个比较完整的例子，使用了记录生效日期模式过滤有时效的数据：

```
<filter-def name="effectiveDate">
  <filter-param name="asOfDate" type="date"/>
</filter-def>

<class name="Employee" ...>
...
  <many-to-one name="department" column="dept_id" class="Department"/>
  <property name="effectiveStartDate" type="date" column="eff_start_dt"/>
  <property name="effectiveEndDate" type="date" column="eff_end_dt"/>
...
  <!--
    Note that this assumes non-terminal records have an eff_end_dt set to
    a max db date for simplicity-sake
  -->
  <filter name="effectiveDate"
    condition=":asOfDate BETWEEN eff_start_dt and eff_end_dt"/>
</class>

<class name="Department" ...>
...
  <set name="employees" lazy="true">
    <key column="dept_id"/>
    <one-to-many class="Employee"/>
    <filter name="effectiveDate"
      condition=":asOfDate BETWEEN eff_start_dt and eff_end_dt"/>
  </set>
</class>
>
```

定义好后，如果想要保证取回的都是目前处于生效期的记录，只需在获取雇员数据的操作之前先开启过滤器即可：

```

Session session = ...;
session.enableFilter("effectiveDate").setParameter("asOfDate", new Date());
List results = session.createQuery("from Employee as e where e.salary
> :targetSalary")
    .setLong("targetSalary", new Long(1000000))
    .list();

```

在上面的 HQL 中，虽然我们仅仅显式的使用了一个薪水条件，但因为启用了过滤器，查询将仅返回那些目前雇用关系处于生效期的，并且薪水高于一百万美元的雇员的数据。

注意：如果你打算在使用外连接（或者通过 HQL 或 load fetching）的同时使用过滤器，要注意条件表达式的方向（左还是右）。最安全的方式是使用左外连接（left outer joining）。并且通常来说，先写参数，然后是操作符，最后写数据库字段名。

在 Filter 定义之后，它可能被附加到多个实体和/或集合类，每个都有自己的条件。假若这些条件都是一样的，每次都要定义就显得很繁琐。因此，`<filter-def/>` 被用来定义一个默认条件，它可能作为属性或者 CDATA 出现：

```

<filter-def name="myFilter" condition="abc
> xyz"
>...</filter-def>
<filter-def name="myOtherFilter"
>abc=xyz</filter-def
>

```

当这个 filter 被附加到任何目的地，而又没有指明条件时，这个缺省条件就会被使用。注意，换句话说，你可以通过给 filter 附加特别的条件来重载默认条件。

XML 映射

XML Mapping is an experimental feature in Hibernate 3.0 and is currently under active development.

18.1. 用 XML 数据进行工作

Hibernate 使得你可以用 XML 数据来进行工作，恰如你用持久化的 POJO 进行工作那样。解析过的 XML 树 可以被认为是代替 POJO 的另外一种在对象层面上表示关系型数据的途径。

Hibernate 支持采用 dom4j 作为操作 XML 树的 API。你可以写一些查询从数据库中检索出 dom4j 树，随后你对这颗树做的任何修改都将自动同步回数据库。你甚至可以用 dom4j 解析 一篇 XML 文档，然后使用 Hibernate 的任一基本操作将它写入数据库：persist(), saveOrUpdate(), merge(), delete(), replicate()（合并操作merge()目前还不支持）。

这一特性可以应用在很多场合，包括数据导入导出，通过 JMS 或 SOAP 具体化实体数据以及 基于 XSLT 的报表。

一个单一的映射就可以将类的属性和 XML 文档的节点同时映射到数据库。如果不需要映射类，它也可以用来只映射 XML 文档。

18.1.1. 指定同时映射 XML 和类

这是一个同时映射 POJO 和 XML 的例子：

```
<class name="Account"
      table="ACCOUNTS"
      node="account">

  <id name="accountId"
      column="ACCOUNT_ID"
      node="@id"/>

  <many-to-one name="customer"
      column="CUSTOMER_ID"
      node="customer/@id"
      embed-xml="false"/>

  <property name="balance"
      column="BALANCE"
      node="balance"/>

  ...
```

```
</class>  
>
```

18.1.2. 只定义 XML 映射

这是一个不映射 POJO 的例子:

```
<class entity-name="Account"  
  table="ACCOUNTS"  
  node="account">  
  
  <id name="id"  
    column="ACCOUNT_ID"  
    node="@id"  
    type="string"/>  
  
  <many-to-one name="customerId"  
    column="CUSTOMER_ID"  
    node="customer/@id"  
    embed-xml="false"  
    entity-name="Customer"/>  
  
  <property name="balance"  
    column="BALANCE"  
    node="balance"  
    type="big_decimal"/>  
  
  ...  
  
</class>  
>
```

这个映射使得你既可以把数据作为一棵 dom4j 树那样访问, 又可以作为由属性键值对 (java Map) 组成的图那样访问。属性名字纯粹是逻辑上的结构, 你可以在 HQL 查询中引用它。

18.2. XML 映射元数据

许多 Hibernate 映射元素具有 node 属性。这使你可以指定用来保存 属性或实体数据的 XML 属性或元素。node 属性必须是下列格式之一:

- "element-name": 映射为指定的 XML 元素
- "@attribute-name": 映射为指定的 XML 属性
- ".": 映射为父元素

- "element-name/@attribute-name": 映射为指定元素的指定属性

对于集合和单值的关联，有一个额外的 `embed-xml` 属性可用。这个属性的缺省值是真（`embed-xml="true"`）。如果 `embed-xml="true"`，则对应于被关联实体或值类型的集合的XML树将直接嵌入拥有这些关联的实体的XML树中。否则，如果 `embed-xml="false"`，那么对于单值的关联，仅被引用的实体的标识符出现在XML树中（被引用实体本身不出现），而集合则根本不出现。

你应该小心，不要让太多关联的 `embed-xml` 属性为真（`embed-xml="true"`），因为XML不能很好地处理循环引用。

```
<class name="Customer"
  table="CUSTOMER"
  node="customer">

  <id name="id"
    column="CUST_ID"
    node="@id"/>

  <map name="accounts"
    node="."
    embed-xml="true">
    <key column="CUSTOMER_ID"
      not-null="true"/>
    <map-key column="SHORT_DESC"
      node="@short-desc"
      type="string"/>
    <one-to-many entity-name="Account"
      embed-xml="false"
      node="account"/>
  </map>

  <component name="name"
    node="name">
    <property name="firstName"
      node="first-name"/>
    <property name="initial"
      node="initial"/>
    <property name="lastName"
      node="last-name"/>
  </component>

  ...

</class>
```

```
>
```

在这个例子中，我们决定嵌入帐目号码（`account id`）的集合，但不嵌入实际的帐目数据。下面的 HQL 查询：

```
from Customer c left join fetch c.accounts where c.lastName like :lastName
```

返回的数据集将是这样：

```
<customer id="123456789">
  <account short-desc="Savings"
>987632567</account>
  <account short-desc="Credit Card"
>985612323</account>
  <name>
    <first-name
>Gavin</first-name>
    <initial
>A</initial>
    <last-name
>King</last-name>
  </name>
  ...
</customer>
>
```

如果你把一对多映射 `<one-to-many>` 的 `embed-xml` 属性置为真（`embed-xml="true"`），则数据看上去就像这样：

```
<customer id="123456789">
  <account id="987632567" short-desc="Savings">
    <customer id="123456789"/>
    <balance
>100.29</balance>
  </account>
  <account id="985612323" short-desc="Credit Card">
    <customer id="123456789"/>
    <balance
>-2370.34</balance>
  </account>
```

```

    <name>
      <first-name
>Gavin</first-name>
      <initial
>A</initial>
      <last-name
>King</last-name>
    </name>
    ...
  </customer
>

```

18.3. 操作 XML 数据

你也可以重新读入和更新应用程序中的 XML 文档。通过获取一个 dom4j 会话可以做到这一点:

```

Document doc = ....;

Session session = factory.openSession();
Session dom4jSession = session.getSession(EntityMode.DOM4J);
Transaction tx = session.beginTransaction();

List results = dom4jSession
    .createQuery("from Customer c left join fetch c.accounts where c.lastName like :lastName")
    .list();
for ( int i=0; i<results.size(); i++ ) {
    //add the customer data to the XML document
    Element customer = (Element) results.get(i);
    doc.add(customer);
}

tx.commit();
session.close();

```

```

Session session = factory.openSession();
Session dom4jSession = session.getSession(EntityMode.DOM4J);
Transaction tx = session.beginTransaction();

Element cust = (Element) dom4jSession.get("Customer", customerId);
for ( int i=0; i<results.size(); i++ ) {
    Element customer = (Element) results.get(i);

```

```
//change the customer name in the XML and database
Element name = customer.element("name");
name.element("first-name").setText(firstName);
name.element("initial").setText(initial);
name.element("last-name").setText(lastName);
}

tx.commit();
session.close();
```

将这一特色与 Hibernate 的 `replicate()` 操作结合起来对于实现的基于 XML 的数据导入/导出将非常有用。

提升性能

19.1. 抓取策略 (Fetching strategies)

当应用程序需要在 (Hibernate 实体对象图的) 关联关系间进行导航的时候, Hibernate 使用 抓取策略 (fetching strategy) 获取关联对象。抓取策略可以在 O/R 映射的元数据中声明, 也可以在特定的 HQL 或条件查询 (Criteria Query) 中重载声明。

Hibernate3 定义了如下几种抓取策略:

- 连接抓取 (Join fetching): Hibernate 通过在 SELECT 语句使用 OUTER JOIN (外连接) 来获得对象的关联实例或者关联集合。
- 查询抓取 (Select fetching): 另外发送一条 SELECT 语句抓取当前对象的关联实体或集合。除非你显式的指定 `lazy="false"` 禁止 延迟抓取 (lazy fetching), 否则只有当你真正访问关联关系的时候, 才会执行第二条 select 语句。
- 子查询抓取 (Subselect fetching): 另外发送一条 SELECT 语句抓取在前面查询到 (或者抓取到) 的所有实体对象的关联集合。除非你显式的指定 `lazy="false"` 禁止延迟抓取 (lazy fetching), 否则只有当你真正访问关联关系的时候, 才会执行第二条 select 语句。
- 批量抓取 (Batch fetching): 对查询抓取的优化方案, 通过指定一个主键或外键列表, Hibernate 使用单条 SELECT 语句获取一批对象实例或集合。

Hibernate 会区分下列各种情况:

- Immediate fetching, 立即抓取: 当宿主被加载时, 关联、集合或属性被立即抓取。
- Lazy collection fetching, 延迟集合抓取: 直到应用程序对集合进行了一次操作时, 集合才被抓取 (对集合而言这是默认行为)。
- "Extra-lazy" collection fetching, "Extra-lazy" 集合抓取: 对集合类中的每个元素而言, 都是直到需要时才去访问数据库。除非绝对必要, Hibernate 不会试图去把整个集合都抓取到内存里来 (适用于非常大的集合)。
- Proxy fetching, 代理抓取: 对返回单值的关联而言, 当其某个方法被调用, 而非对其关键字进行 get 操作时才抓取。
- "No-proxy" fetching, 非代理抓取: 对返回单值的关联而言, 当实例变量被访问的时候进行抓取。与上面的代理抓取相比, 这种方法没有那么“延迟”得厉害 (就算只访问标识符, 也会导致关联抓取) 但是更加透明, 因为对应用程序来说, 不再看到 proxy。这种方法需要在编译期间进行字节码增强操作, 因此很少需要用到。
- Lazy attribute fetching, 属性延迟加载: 对属性或返回单值的关联而言, 当其实例变量被访问的时候进行抓取。需要编译期字节码强化, 因此这一方法很少是必要的。

这里有两个正交的概念：关联何时被抓取，以及被如何抓取（会采用什么样的 SQL 语句）。注意不要混淆它们。我们使用抓取来改善性能。我们使用延迟来定义一些契约，对某特定类的某个脱管的实例，知道有哪些数据是可以使用的。

19.1.1. 操作延迟加载的关联

默认情况下，Hibernate 3 对集合使用延迟 select 抓取，对返回单值的关联使用延迟代理抓取。对几乎是所有的应用而言，其绝大多数的关联，这种策略都是有效的。

假若你设置了 `hibernate.default_batch_fetch_size`，Hibernate 会对延迟加载采取批量抓取优化措施（这种优化也可能会在更细化的级别打开）。

然而，你必须了解延迟抓取带来的一个问题。在一个打开的 Hibernate session 上下文之外调用延迟集合会导致一次意外。比如：

```
s = sessions.openSession();
Transaction tx = s.beginTransaction();

User u = (User) s.createQuery("from User u where u.name=:userName")
    .setString("userName", userName).uniqueResult();
Map permissions = u.getPermissions();

tx.commit();
s.close();

Integer accessLevel = (Integer) permissions.get("accounts"); // Error!
```

在 Session 关闭后，permissions 集合将是未实例化的、不再可用，因此无法正常载入其状态。Hibernate 对脱管对象不支持延迟实例化。这里的修改方法是将 permissions 读取数据的代码移到事务提交之前。

除此之外，通过对关联映射指定 `lazy="false"`，我们也可以使用非延迟的集合或关联。但是，对绝大部分集合来说，更推荐使用延迟方式抓取数据。如果在你的对象模型中定义了太多的非延迟关联，Hibernate 最终几乎需要在每个事务中载入整个数据库到内存中。

但是，另一方面，在一些特殊的事务中，我们也经常需要使用到连接抓取（它本身就是非延迟的），以代替查询抓取。下面我们将会很快明白如何具体的定制 Hibernate 中的抓取策略。在 Hibernate3 中，具体选择哪种抓取策略的机制是和选择 单值关联或集合关联相一致的。

19.1.2. 调整抓取策略 (Tuning fetch strategies)

查询抓取（默认的）在 N+1 查询的情况下是极其脆弱的，因此我们可能会要求在映射文档中定义使用连接抓取：

```
<set name="permissions"
```

```

        fetch="join">
    <key column="userId"/>
    <one-to-many class="Permission"/>
</set>

```

```

<many-to-one name="mother" class="Cat" fetch="join"/>

```

在映射文档中定义的抓取策略将会对以下列表条目产生影响：

- 通过 `get()` 或 `load()` 方法取得数据。
- 只有在关联之间进行导航时，才会隐式的取得数据。
- 条件查询
- 使用了 `subselect` 抓取的 HQL 查询

不管你使用哪种抓取策略，定义为非延迟的类图会被保证一定装载入内存。注意这可能意味着在一条 HQL 查询后紧跟着一系列的查询。

通常情况下，我们并不使用映射文档进行抓取策略的定制。更多的是，保持其默认值，然后在特定的事务中，使用 HQL 的左连接抓取 (`left join fetch`) 对其进行重载。这将通知 Hibernate 在第一次查询中使用外部关联 (`outer join`)，直接得到其关联数据。在条件查询 API 中，应该调用 `setFetchMode (FetchMode.JOIN)` 语句。

也许你喜欢仅仅通过条件查询，就可以改变 `get()` 或 `load()` 语句中的数据抓取策略。例如：

```

User user = (User) session.createCriteria(User.class)
    .setFetchMode("permissions", FetchMode.JOIN)
    .add( Restrictions.idEq(userId) )
    .uniqueResult();

```

这就是其他 ORM 解决方案的“抓取计划 (fetch plan)”在 Hibernate 中的等价物。

截然不同的一种避免 N+1 次查询的方法是，使用二级缓存。

19.1.1.3. 单端关联代理 (Single-ended association proxies)

在 Hinerbate 中，对集合的延迟抓取的采用了自己的实现方法。但是，对于单端关联的延迟抓取，则需要采用 其他不同的机制。单端关联的目标实体必须使用代理，Hihernate 在运行期二进制级（通过优异的 CGLIB 库），为持久对象实现了延迟载入代理。

默认的，Hibernate3 将会为所有的持久对象产生代理（在启动阶段），然后使用他们实现 多对一 (`many-to-one`) 关联和一对一 (`one-to-one`) 关联的延迟抓取。

在映射文件中，可以通过设置 `proxy` 属性为目标 `class` 声明一个接口供代理接口使用。默认的，Hibernate 将会使用该类的一个子类。注意：被代理的类必须实现一个至少包可见的默认构造函数，我们建议所有的持久类都应拥有这样的构造函数。

在如此方式定义一个多态类的时候，有许多值得注意的常见性的问题，例如：

```
<class name="Cat" proxy="Cat">
    ....
    <subclass name="DomesticCat">
        ....
    </subclass>
</class>
>
```

首先，Cat 实例永远不可以被强制转换为 DomesticCat，即使它本身就是 DomesticCat 实例。

```
Cat cat = (Cat) session.load(Cat.class, id); // instantiate a proxy (does not hit the db)
if ( cat.isDomesticCat() ) {                // hit the db to initialize the proxy
    DomesticCat dc = (DomesticCat) cat;      // Error!
    ....
}
```

其次，代理的“==”可能不再成立。

```
Cat cat = (Cat) session.load(Cat.class, id); // instantiate a Cat proxy
DomesticCat dc =
    (DomesticCat) session.load(DomesticCat.class, id); // acquire new DomesticCat proxy!
System.out.println(cat==dc);                // false
```

虽然如此，但实际情况并没有看上去那么糟糕。虽然我们现在有两个不同的引用，分别指向这两个不同的代理对象，但实际上，其底层应该是同一个实例对象：

```
cat.setWeight(11.0); // hit the db to initialize the proxy
System.out.println( dc.getWeight() ); // 11.0
```

第三，你不能对 `final` 类或具有 `final` 方法的类使用 CGLIB 代理。

最后，如果你的持久化对象在实例化时需要某些资源（例如，在实例化方法、默认构造方法中），那么代理对象也同样需要使用这些资源。实际上，代理类是持久化类的子类。

这些问题都源于 Java 的单根继承模型的天生限制。如果你希望避免这些问题，那么你的每个持久化类必须实现一个接口，在此接口中已经声明了其业务方法。然后，你需要在映射文档中再指定这些接口，如 `CatImpl` 实现 `Cat` 而 `DomesticCatImpl` 实现 `DomesticCat` 接口。例如：

```
<class name="CatImpl" proxy="Cat">
    .....
    <subclass name="DomesticCatImpl" proxy="DomesticCat">
        .....
    </subclass>
</class>
>
```

然后，`load()` 和 `iterate()` 永远也不会返回 `Cat` 和 `DomesticCat` 实例的代理。

```
Cat cat = (Cat) session.load(CatImpl.class, catid);
Iterator iter = session.createQuery("from CatImpl as cat where cat.name='fritz'").iterate();
Cat fritz = (Cat) iter.next();
```



注意

`list()` 通常不返回代理。

这里，对象之间的关系也将被延迟载入。这就意味着，你应该将属性声明为 `Cat`，而不是 `CatImpl`。

有些方法中是不需要代理初始化的：

- `equals()` 方法，如果持久类没有重载 `equals()` 方法。
- `hashCode()`：如果持久类没有重载 `hashCode()` 方法。
- 标志符的 `getter` 方法。

Hibernate 将会识别出那些重载了 `equals()`、或 `hashCode()` 方法的持久化类。

若选择 `lazy="no-proxy"` 而非默认的 `lazy="proxy"`，我们可以避免类型转换带来的问题。然而，这样我们就需要编译期字节码增强，并且所有的操作都会导致立刻进行代理初始化。

19.1.4. 实例化集合和代理 (Initializing collections and proxies)

在 `Session` 范围之外访问未初始化的集合或代理，Hibernate 将会抛出 `LazyInitializationException` 异常。也就是说，在分离状态下，访问一个实体所拥有的集合，或者访问其指向代理的属性时，会引发此异常。

有时候我们需要保证某个代理或者集合在 Session 关闭前就已经被初始化了。当然，我们可以通过强行调用 `cat.getSex()` 或者 `cat.getKittens().size()` 之类的方法来确保这一点。但是这样的程序会造成读者的疑惑，也不符合通常的代码规范。

静态方法 `Hibernate.initialized()` 为你的应用程序提供了一个便捷的途径来延迟加载集合或代理。只要它的 Session 处于 open 状态，`Hibernate.initialize(cat)` 将会为 `cat` 强制对代理实例化。同样，`Hibernate.initialize(cat.getKittens())` 对 `kittens` 的集合具有同样的功能。

还有另外一种选择，就是保持 Session 一直处于 open 状态，直到所有需要的集合或代理都被载入。在某些应用架构中，特别是对于那些使用 Hibernate 进行数据访问的代码，以及那些在不同应用层和不同物理进程中使用 Hibernate 的代码。在集合实例化时，如何保证 Session 处于 open 状态经常会是一个问题。有两种方法可以解决此问题：

- 在一个基于 Web 的应用中，可以利用 servlet 过滤器 (filter)，在用户请求 (request) 结束、页面生成 结束时关闭 Session (这里使用了在展示层保持打开 Session 模式 (Open Session in View))，当然，这将依赖于应用框架中异常需要被正确的处理。在返回界面给用户之前，乃至在生成界面过程中发生异常的情况下，正确关闭 Session 和结束事务将是非常重要的，请参见 Hibernate wiki 上的 "Open Session in View" 模式，你可以找到示例。
- 在一个拥有单独业务层的应用中，业务层必须在返回之前，为 web 层“准备”好其所需的数据集合。这就意味着 业务层应该载入所有表现层/web 层所需的数据，并将这些已实例化完毕的数据返回。通常，应用程序应该为 web 层所需的每个集合调用 `Hibernate.initialize()` (这个调用必须发生在 session 关闭之前)；或者使用带有 `FETCH` 从句，或 `FetchMode.JOIN` 的 Hibernate 查询，事先取得所有的数据集合。如果你在应用中使用 `Command` 模式，代替 `Session Facade`，那么这项任务将会变得简单的多。
- 你也可以通过 `merge()` 或 `lock()` 方法，在访问未实例化的集合 (或代理) 之前，为先前载入的对象绑定一个新的 Session。显然，Hibernate 将不会，也不应该自动完成这些任务，因为这将引入一个特殊的事务语义。

有时候，你并不需要完全实例化整个大的集合，仅需要了解它的部分信息 (例如其大小)、或者集合的部分内容。

你可以使用集合过滤器得到其集合的大小，而不必实例化整个集合：

```
( (Integer) s.createFilter( collection, "select count(*) ").list().get(0) ).intValue()
```

这里的 `createFilter()` 方法也可以被用来有效的抓取集合的部分内容，而无需实例化整个集合：

```
s.createFilter( lazyCollection, "").setFirstResult(0).setMaxResults(10).list();
```

19.1.1.5. 使用批量抓取 (Using batch fetching)

Hibernate 可以充分有效的使用批量抓取，也就是说，如果仅一个访问代理（或集合），那么 Hibernate 将不载入其他未实例化的代理。批量抓取是延迟查询抓取的优化方案，你可以在两种批量抓取方案之间进行选择：在类级别和集合级别。

类/实体级别的批量抓取很容易理解。假设你在运行时将需要面对下面的问题：你在一个 Session 中载入了 25 个 Cat 实例，每个 Cat 实例都拥有一个引用成员 owner，其指向 Person，而 Person 类是代理，同时 lazy="true"。如果你必须遍历整个 cats 集合，对每个元素调用 getOwner() 方法，Hibernate 将会默认的执行 25 次 SELECT 查询，得到其 owner 的代理对象。这时，你可以通过在映射文件的 Person 属性，显式声明 batch-size，改变其行为：

```
<class name="Person" batch-size="10"
>...</class
>
```

随之，Hibernate 将只需要执行三次查询，分别为 10、10、5。

你也可以在集合级别定义批量抓取。例如，如果每个 Person 都拥有一个延迟载入的 Cats 集合，现在，Session 中载入了 10 个 person 对象，遍历 person 集合将会引起 10 次 SELECT 查询，每次查询都会调用 getCats() 方法。如果你在 Person 的映射定义部分，允许对 cats 批量抓取，那么，Hibernate 将可以预先抓取整个集合。请看例子：

```
<class name="Person">
  <set name="cats" batch-size="3">
    ...
  </set>
</class
>
```

如果整个的 batch-size 是 3，那么 Hibernate 将会分四次执行 SELECT 查询，按照 3、3、3、1 的大小分别载入数据。这里的每次载入的数据量还具体依赖于当前 Session 中未实例化集合的个数。

如果你的模型中有嵌套的树状结构，例如典型的帐单一原料结构 (bill-of-materials pattern)，集合的批量抓取是非常有用的。（尽管在更多情况下对树进行读取时，嵌套集合 (nested set) 或原料路径 (materialized path) 可能是更好的解决方法。）

19.1.1.6. 使用子查询抓取 (Using subselect fetching)

假若一个延迟集合或单值代理需要抓取，Hibernate 会使用一个 subselect 重新运行原来的查询，一次性读入所有的实例。这和批量抓取的实现方法是一样的，不会有破碎的加载。

19.1.7. Fetch profiles

Another way to affect the fetching strategy for loading associated objects is through something called a fetch profile, which is a named configuration associated with the `org.hibernate.SessionFactory` but enabled, by name, on the `org.hibernate.Session`. Once enabled on a `org.hibernate.Session`, the fetch profile will be in affect for that `org.hibernate.Session` until it is explicitly disabled.

So what does that mean? Well lets explain that by way of an example. Say we have the following mappings:

```
<hibernate-mapping>
  <class name="Customer">
    ...
    <set name="orders" inverse="true">
      <key column="cust_id"/>
      <one-to-many class="Order"/>
    </set>
  </class>
  <class name="Order">
    ...
  </class>
</hibernate-mapping>
>
```

Now normally when you get a reference to a particular customer, that customer's set of orders will be lazy meaning we will not yet have loaded those orders from the database. Normally this is a good thing. Now lets say that you have a certain use case where it is more efficient to load the customer and their orders together. One way certainly is to use "dynamic fetching" strategies via an HQL or criteria queries. But another option is to use a fetch profile to achieve that. Just add the following to your mapping:

```
<hibernate-mapping>
  ...
  <fetch-profile name="customer-with-orders">
    <fetch entity="Customer" association="orders" style="join"/>
  </fetch-profile>
</hibernate-mapping>
>
```

or even:

```

<hibernate-mapping>
  <class name="Customer">
    ...
    <fetch-profile name="customer-with-orders">
      <fetch association="orders" style="join"/>
    </fetch-profile>
  </class>
  ...
</hibernate-mapping>
>

```

Now the following code will actually load both the customer and their orders:

```

Session session = ...;
session.enableFetchProfile( "customer-with-orders" ); // name matches from mapping
Customer customer = (Customer) session.get( Customer.class, customerId );

```

Currently only join style fetch profiles are supported, but they plan is to support additional styles. See [HHH-3414](http://opensource.atlassian.com/projects/hibernate/browse/HHH-3414) [<http://opensource.atlassian.com/projects/hibernate/browse/HHH-3414>] for details.

19.1.8. 使用延迟属性抓取 (Using lazy property fetching)

Hibernate3 对单独的属性支持延迟抓取，这项优化技术也被称为组抓取 (fetch groups)。请注意，该技术更多的属于市场特性。在实际应用中，优化行读取比优化列读取更重要。但是，仅载入类的部分属性在某些特定情况下会有用，例如在原有表中拥有几百列数据、数据模型无法改动的情况下。

可以在映射文件中对特定的属性设置 `lazy`，定义该属性为延迟载入。

```

<class name="Document">
  <id name="id">
    <generator class="native"/>
  </id>
  <property name="name" not-null="true" length="50"/>
  <property name="summary" not-null="true" length="200" lazy="true"/>
  <property name="text" not-null="true" length="2000" lazy="true"/>
</class>
>

```

属性的延迟载入要求在其代码构建时加入二进制指示指令 (bytecode instrumentation)，如果你的持久类代码中未含有这些指令，Hibernate 将会忽略这些属性的延迟设置，仍然将其直接载入。

你可以在 Ant 的 Task 中，进行如下定义，对持久类代码加入“二进制指令。”

```
<target name="instrument" depends="compile">
  <taskdef name="instrument" classname="org.hibernate.tool.instrument.InstrumentTask">
    <classpath path="${jar.path}"/>
    <classpath path="${classes.dir}"/>
    <classpath refid="lib.class.path"/>
  </taskdef>

  <instrument verbose="true">
    <fileset dir="${testclasses.dir}/org/hibernate/auction/model">
      <include name="*.class"/>
    </fileset>
  </instrument>
</target>
>
```

还有一种可以优化的方法，它使用 HQL 或条件查询的投影 (projection) 特性，可以避免读取非必要的列，这一点至少对只读事务是非常有用的。它无需在代码构建时“二进制指令”处理，因此是一个更加值得选择的解决方法。

有时你需要在 HQL 中通过抓取所有属性，强行抓取所有内容。

19.2. 二级缓存 (The Second Level Cache)

Hibernate 的 Session 在事务级别进行持久化数据的缓存操作。当然，也有可能分别为每个类（或集合），配置集群、或 JVM 级别 (SessionFactory 级别) 的缓存。你甚至可以为之插入一个集群的缓存。注意，缓存永远不知道其他应用程序对持久化仓库（数据库）可能进行的修改（即使可以将缓存数据设定为定期失效）。

通过在 `hibernate.cache.provider_class` 属性中指定 `org.hibernate.cache.CacheProvider` 的某个实现的类名，你可以选择让 Hibernate 使用哪个缓存实现。Hibernate 打包一些开源缓存实现，提供对它们的内置支持（见下表）。除此之外，你也可以实现你自己的实现，将它们插入到系统中。注意，在 3.2 版本之前，默认使用 EhCache 作为缓存实现，但从 3.2 起就不再这样了。

表 19.1. 缓存策略提供商 (Cache Providers)

Cache	Provider class	Type	Cluster Safe	Query Cache Supported
Hashtable (not intended for production use)	org.hibernate.cache.HashtableCacheProvider	memory	yes	
EHCache	org.hibernate.cache.EhCacheProvider	memory, disk	yes	
OSCache	org.hibernate.cache.OSCacheProvider	memory, disk	yes	
SwarmCache	org.hibernate.cache.SwarmCacheProvider	clustered (ip multicast)	yes (clustered invalidation)	
JBoss Cache 1.x	org.hibernate.cache.TreeCacheProvider	clustered (ip multicast), transactional	yes (replication)	yes (clock sync req.)
JBoss Cache 2	org.hibernate.cache.jbc.JBossCacheRegionFactory	clustered (ip multicast), or transactional invalidation	yes (replication)	yes (clock sync req.)

19.2.1. 缓存映射 (Cache mappings)

类或者集合映射的 “<cache> 元素” 可以有下列形式:

```
<cache
  usage="transactional|read-write|nonstrict-read-write|read-only" ❶
  region="RegionName" ❷
  include="all|non-lazy" ❸
/>
```

- ❶ usage (必须) 说明了缓存的策略: transactional、read-write、nonstrict-read-write 或 read-only。
- ❷ region (可选, 默认为类或者集合的名字 (class or collection role name)) 指定二级缓存的区域名 (name of the second level cache region)
- ❸ include (可选, 默认为 all) non-lazy 当属性级延迟抓取打开时, 标记为 lazy="true" 的实体的属性可能无法被缓存

另外（首选？），你可以在hibernate.cfg.xml 中指定 `<class-cache>` 和 `<collection-cache>` 元素。

这里的 `usage` 属性指明了缓存并发策略（cache concurrency strategy）。

19.2.2. 策略：只读缓存（Strategy: read only）

如果你的应用程序只需读取一个持久化类的实例，而无需对其修改，那么就可以对其进行只读缓存。这是最简单，也是实用性最好的方法。甚至在集群中，它也能完美地运作。

```
<class name="eg.Immutable" mutable="false">
  <cache usage="read-only"/>
  ....
</class>
>
```

19.2.3. 策略：读写/缓存（Strategy: read/write）

如果应用程序需要更新数据，那么使用读/写缓存 比较合适。如果应用程序要求“序列化事务”的隔离级别（serializable transaction isolation level），那么就决不能使用这种缓存策略。如果在 JTA 环境中使用缓存，你必须指定 `hibernate.transaction.manager_lookup_class` 属性的值，通过它，Hibernate 才能知道该应用程序中 JTA 的TransactionManager的具体策略。在其它环境中，你必须保证在 `Session.close()`、或 `Session.disconnect()` 调用前，整个事务已经结束。如果你想在集群环境中使用此策略，你必须保证底层的缓存实现支持锁定（locking）。Hibernate 内置的缓存策略并不支持锁定功能。

```
<class name="eg.Cat" .... >
  <cache usage="read-write"/>
  ....
  <set name="kittens" ... >
    <cache usage="read-write"/>
    ....
  </set>
</class>
>
```

19.2.4. 策略：非严格读/写缓存（Strategy: nonstrict read/write）

如果应用程序只偶尔需要更新数据（也就是说，两个事务同时更新同一记录的情况很不常见），也不需要十分严格的事务隔离，那么比较适合使用非严格读/写缓存策略。如果在 JTA 环境中使用该策略，你必须为其指定 `hibernate.transaction.manager_lookup_class` 属性的值，在其它环境中，你必须保证在`Session.close()`、或 `Session.disconnect()` 调用前，整个事务已经结束。

19.2.5. 策略：事务缓存 (transactional)

Hibernate 的事务缓存策略提供了全事务的缓存支持，例如对 JBoss TreeCache 的支持。这样的缓存只能用于 JTA 环境中，你必须指定为其 `hibernate.transaction.manager_lookup_class` 属性。

19.2.6. 各种缓存提供商/缓存并发策略的兼容性



重要

没有一种缓存提供商能够支持上列的所有缓存并发策略。下表中列出了各种提供器、及其各自适用的并发策略。

没有一种缓存提供商能够支持上列的所有缓存并发策略。下表中列出了各种提供器、及其各自适用的并发策略。

表 19.2. 各种缓存提供商对缓存并发策略的支持情况 (Cache Concurrency Strategy Support)

Cache	read-only	nonstrict-read-write	read-write	transactional
Hashtable (not intended for production use)	yes	yes	yes	
EHCache	yes	yes	yes	
OSCache	yes	yes	yes	
SwarmCache	yes	yes		
JBoss Cache 1.x	yes	yes		
JBoss Cache 2	yes	yes		

19.3. 管理缓存 (Managing the caches)

无论何时，当你给 `save()`、`update()` 或 `saveOrUpdate()` 方法传递一个对象时，或使用 `load()`、`get()`、`list()`、`iterate()` 或 `scroll()` 方法获得一个对象时，该对象都将被加入到 Session 的内部缓存中。

当随后 `flush()` 方法被调用时，对象的状态会和数据库取得同步。如果你不希望此同步操作发生，或者你正处理大量对象、需要对有效管理内存时，你可以调用 `evict()` 方法，从一级缓存中去掉这些对象及其集合。

```
ScrollableResult cats = sess.createQuery("from Cat as cat").scroll(); //a huge result set
```

```
while ( cats.next() ) {
    Cat cat = (Cat) cats.get(0);
    doSomethingWithACat(cat);
    sess.evict(cat);
}
```

Session 还提供了一个 `contains()` 方法，用来判断某个实例是否处于当前 session 的缓存中。

如若要把所有的对象从 session 缓存中彻底清除，则需要调用 `Session.clear()`。

对于二级缓存来说，在 `SessionFactory` 中定义了许多方法，清除缓存中实例、整个类、集合实例或者整个集合。

```
sessionFactory.evict(Cat.class, catId); //evict a particular Cat
sessionFactory.evict(Cat.class); //evict all Cats
sessionFactory.evictCollection("Cat.kittens", catId); //evict a particular collection of kittens
sessionFactory.evictCollection("Cat.kittens"); //evict all kitten collections
```

`CacheMode` 参数用于控制具体的 Session 如何与二级缓存进行交互。

- `CacheMode.NORMAL`: 从二级缓存中读、写数据。
- `CacheMode.GET`: 从二级缓存中读取数据，仅在数据更新时对二级缓存写数据。
- `CacheMode.PUT`: 仅向二级缓存写数据，但不从二级缓存中读数据。
- `CacheMode.REFRESH`: 仅向二级缓存写数据，但不从二级缓存中读数据。通过 `hibernate.cache.use_minimal_puts` 的设置，强制二级缓存从数据库中读取数据，刷新缓存内容。

如若需要查看二级缓存或查询缓存区域的内容，你可以使用统计 (Statistics) API。

```
Map cacheEntries = sessionFactory.getStatistics()
    .getSecondLevelCacheStatistics(regionName)
    .getEntries();
```

此时，你必须手工打开统计选项。可选的，你可以让 `Hibernate` 更人工可读的方式维护缓存内容。

```
hibernate.generate_statistics true
hibernate.cache.use_structured_entries true
```

19.4. 查询缓存 (The Query Cache)

Query result sets can also be cached. This is only useful for queries that are run frequently with the same parameters.

19.4.1. Enabling query caching

Caching of query results introduces some overhead in terms of your applications normal transactional processing. For example, if you cache results of a query against Person Hibernate will need to keep track of when those results should be invalidated because changes have been committed against Person. That, coupled with the fact that most applications simply gain no benefit from caching query results, leads Hibernate to disable caching of query results by default. To use query caching, you will first need to enable the query cache:

```
hibernate.cache.use_query_cache true
```

This setting creates two new cache regions:

- `org.hibernate.cache.StandardQueryCache`, holding the cached query results
- `org.hibernate.cache.UpdateTimestampsCache`, holding timestamps of the most recent updates to queryable tables. These are used to validate the results as they are served from the query cache.



重要

If you configure your underlying cache implementation to use expiry or timeouts it is very important that the cache timeout of the underlying cache region for the `UpdateTimestampsCache` be set to a higher value than the timeouts of any of the query caches. In fact, we recommend that the `UpdateTimestampsCache` region not be configured for expiry at all. Note, in particular, that an LRU cache expiry policy is never appropriate.

As mentioned above, most queries do not benefit from caching or their results. So by default, individual queries are not cached even after enabling query caching. To enable results caching for a particular query, call `org.hibernate.Query.setCacheable(true)`. This call allows the query to look for existing cache results or add its results to the cache when it is executed.



注意

The query cache does not cache the state of the actual entities in the cache; it caches only identifier values and results of value type. For this reason, the query cache should always be used in conjunction with the second-level cache for those entities expected to be cached as part of a query result cache (just as with collection caching).

19.4.2. Query cache regions

如果你要对查询缓存的失效政策进行精确的控制，你必须调用 `Query.setCacheRegion()` 方法，为每个查询指定其命名的缓存区域。

```
List blogs = sess.createQuery("from Blog blog where blog.blogger = :blogger")
    .setEntity("blogger", blogger)
    .setMaxResults(15)
    .setCacheable(true)
    .setCacheRegion("frontpages")
    .list();
```

If you want to force the query cache to refresh one of its regions (disregard any cached results it finds there) you can use `org.hibernate.Query.setCacheMode(CacheMode.REFRESH)`. In conjunction with the region you have defined for the given query, Hibernate will selectively force the results cached in that particular region to be refreshed. This is particularly useful in cases where underlying data may have been updated via a separate process and is a far more efficient alternative to bulk eviction of the region via `org.hibernate.SessionFactory.evictQueries()`.

19.5. 理解集合性能 (Understanding Collection performance)

在前面的章节里我们已经讨论了集合和相关应用程序。在本节我们将探索运行时集合的更多问题。

19.5.1. 分类 (Taxonomy)

Hibernate 定义了三种基本类型的集合：

- 值数据集合
- 一对多关联 (One-to-many Associations)
- 多对多关联

这个分类是区分了不同的表和外键关系类型，但是它没有告诉我们关系模型的所有内容。要完全理解他们的关系结构和性能特点，我们必须同时考虑“用于 Hibernate 更新或删除集合行数据的主键的结构”。因此得到了如下的分类：

- 有序集合类
- 集合 (sets)
- 包 (bags)

所有的有序集合类 (maps, lists, arrays) 都拥有一个由 <key> 和 <index> 组成的主键。这种情况下集合类的更新是非常高效的 — 主键已经被有效的索引，因此当 Hibernate 试图更新或删除一行时，可以迅速找到该行数据。

集合 (sets) 的主键由 <key> 和其他元素字段构成。对于有些元素类型来说，这很低效，特别是组合元素或者大文本、大二进制字段；数据库可能无法有效的对复杂的主键进行索引。另一方面，对于一对多、多对多关联，特别是合成的标识符来说，集合也可以达到同样的高效性能。

(附注：如果你希望 SchemaExport 为你的 <set> 创建主键，你必须把所有的字段都声明为 not-null="true" 。)

<idbag> 映射定义了代理键，因此它总是可以很高效的被更新。事实上，<idbag> 拥有着最好的性能表现。

Bag 是最差的。因为 bag 允许重复的元素值，也没有索引字段，因此不可能定义主键。Hibernate 无法判断出重复的行。当这种集合被更改时，Hibernate 将会先完整地移除 (通过一个 (in a single DELETE)) 整个集合，然后再重新创建整个集合。因此 Bag 是非常低效的。

请注意：对于一对多关联来说，“主键”很可能并不是数据库表的物理主键。但就算在此情况下，上面的分类仍然是有用的。(它仍然反映了 Hibernate 在集合的各数据行中是如何进行“定位”的。)

19.5.2. Lists, maps 和 sets 用于更新效率最高

根据我们上面的讨论，显然有序集合类型和大多数 set 都可以在增加、删除、修改元素中拥有最好的性能。

可论证的是对于多对多关联、值数据集合而言，有序集合类比集合 (set) 有一个好处。因为 Set 的内在结构，如果“改变”了一个元素，Hibernate 并不会更新 (UPDATE) 这一行。对于 Set 来说，只有在插入 (INSERT) 和删除 (DELETE) 操作时“改变”才有效。再次强调：这段讨论对“一对多关联”并不适用。

注意到数组无法延迟载入，我们可以得出结论，list, map 和 idbags 是最高效的（非反向）集合类型，set 则紧随其后。在 Hibernate 中，set 应该是最通用的集合类型，这时因为“set”的语义在关系模型中是最自然的。

但是，在设计良好的 Hibernate 领域模型中，我们通常可以看到更多的集合事实上是带有 inverse="true" 的一对多的关联。对于这些关联，更新操作将会在多对一的这一端进行处理。因此对于此类情况，无需考虑其集合的更新性能。

19.5.3. Bag 和 list 是反向集合类中效率最高的

在把 bag 扔进水沟之前，你必须了解，在一种情况下，bag 的性能（包括list）要比 set 高得多：对于指明了 `inverse="true"` 的集合类（比如说，标准的双向的一对多关联），我们可以在未初始化（fetch）包元素的情况下直接向 bag 或 list 添加新元素！这是因为 `Collection.add()` 或者 `Collection.addAll()` 方法对 bag 或者 List 总是返回 true（这点与 Set 不同）。因此对于下面的相同代码来说，速度会快得多。

```
Parent p = (Parent) sess.load(Parent.class, id);
Child c = new Child();
c.setParent(p);
p.getChildren().add(c); //no need to fetch the collection!
sess.flush();
```

19.5.4. 一次性删除 (One shot delete)

偶尔的，逐个删除集合类中的元素是相当低效的。Hibernate 并没那么笨，如果你想要把整个集合都删除（比如说调用 `list.clear()`），Hibernate 只需要一个 DELETE 就搞定了。

假设我们在一个长度为20的集合类中新增加了一个元素，然后再删除两个。Hibernate 会安排一条 INSERT 语句和两条 DELETE 语句（除非集合类是一个 bag）。这当然是令人满意的。

但是，假设我们删除了 18 个数据，只剩下 2 个，然后新增 3 个。则有两种处理方式：

- 逐一的删除这 18 个数据，再新增三个；
- 删除整个集合类（只用一句 DELETE 语句），然后逐一添加 5 个数据。

Hibernate 还没那么聪明，知道第二种选择可能会比较快。（也许让 Hibernate 不这么聪明也是好事，否则可能会引发意外的“数据库触发器”之类的问题。）

幸运的是，你可以强制使用第二种策略。你需要取消原来的整个集合类（解除其引用），然后再返回一个新的实例化的集合类，只包含需要的元素。有些时候这是非常有用的。

显然，一次性删除并不适用于被映射为 `inverse="true"` 的集合。

19.6. 监测性能 (Monitoring performance)

没有监测和性能参数而进行优化是毫无意义的。Hibernate 为其内部操作提供了一系列的示意图，因此可以从每个 SessionFactory 抓取其统计数据。

19.6.1. 监测 SessionFactory

你可以有两种方式访问 SessionFactory 的数据记录，第一种就是自己直接调用 `sessionFactory.getStatistics()` 方法读取、显示统计数据。

此外，如果你打开 `StatisticsService` MBean 选项，那么 `Hibernate` 则可以使用 `JMX` 技术发布其数据记录。你可以让应用中所有的 `SessionFactory` 同时共享一个 MBean，也可以每个 `SessionFactory` 分配一个 MBean。下面的代码即是其演示代码：

```
// MBean service registration for a specific SessionFactory
Hashtable tb = new Hashtable();
tb.put("type", "statistics");
tb.put("sessionFactory", "myFinancialApp");
ObjectName on = new ObjectName("hibernate", tb); // MBean object name

StatisticsService stats = new StatisticsService(); // MBean implementation
stats.setSessionFactory(sessionFactory); // Bind the stats to a SessionFactory
server.registerMBean(stats, on); // Register the Mbean on the server
```

```
// MBean service registration for all SessionFactory's
Hashtable tb = new Hashtable();
tb.put("type", "statistics");
tb.put("sessionFactory", "all");
ObjectName on = new ObjectName("hibernate", tb); // MBean object name

StatisticsService stats = new StatisticsService(); // MBean implementation
server.registerMBean(stats, on); // Register the MBean on the server
```

你可以通过以下方法打开或关闭 `SessionFactory` 的监测功能：

- 在配置期间，将 `hibernate.generate_statistics` 设置为 `true` 或 `false`;
- 在运行期间，则可以可以通过 `sf.getStatistics().setStatisticsEnabled(true)` 或 `hibernateStatsBean.setStatisticsEnabled(true)`

你也可以在程序中调用 `clear()` 方法重置统计数据，调用 `logSummary()` 在日志中记录（info 级别）其总结。

19.6.2. 数据记录 (Metrics)

`Hibernate` 提供了一系列数据记录，其记录的内容包括从最基本的信息到与具体场景的特殊信息。所有的测量值都可以由 `Statistics` 接口 API 进行访问，主要分为三类：

- 使用 `Session` 的普通数据记录，例如打开的 `Session` 的个数、取得的 `JDBC` 的连接数等；
- 实体、集合、查询、缓存等内容的统一数据记录。
- 和具体实体、集合、查询、缓存相关的详细数据记录

例如：你可以检查缓存的命中成功次数，缓存的命中失败次数，实体、集合和查询的使用概率，查询的平均时间等。请注意 Java 中时间的近似精度是毫秒。Hibernate 的数据精度和具体的 JVM 有关，在有些平台上其精度甚至只能精确到 10 秒。

你可以直接使用 `getter` 方法得到全局数据记录（例如，和具体的实体、集合、缓存区无关的数据），你也可以在具体查询中通过标记实体名、或 HQL、SQL 语句得到某实体的数据记录。请参考 `Statistics`、`EntityStatistics`、`CollectionStatistics`、`SecondLevelCacheStatistics` 和 `QueryStatistics` 的 API 文档以抓取更多信息。下面的代码则是个简单的例子：

```
Statistics stats = HibernateUtil.sessionFactory.getStatistics();

double queryCacheHitCount = stats.getQueryCacheHitCount();
double queryCacheMissCount = stats.getQueryCacheMissCount();
double queryCacheHitRatio =
    queryCacheHitCount / (queryCacheHitCount + queryCacheMissCount);

log.info("Query Hit ratio:" + queryCacheHitRatio);

EntityStatistics entityStats =
    stats.getEntityStatistics( Cat.class.getName() );
long changes =
    entityStats.getInsertCount()
    + entityStats.getUpdateCount()
    + entityStats.getDeleteCount();
log.info(Cat.class.getName() + " changed " + changes + "times" );
```

如果你想得到所有实体、集合、查询和缓存区的数据，你可以通过以下方法获得实体、集合、查询和缓存区列表：`getQueries()`、`getEntityNames()`、`getCollectionRoleNames()` 和 `getSecondLevelCacheRegionNames()`。

工具箱指南

可以通过一系列 Eclipse 插件、命令行工具和 Ant 任务来进行与 Hibernate 关联的转换。

除了 Ant 任务外，当前的 Hibernate Tools 也包含了 Eclipse IDE 的插件，用于与现存数据库的逆向工程。

- **Mapping Editor:** Hibernate XML 映射文件的编辑器，支持自动完成和语法高亮。它也支持对类名和属性/字段名的语义自动完成，比通常的 XML 编辑器方便得多。
- **Console:** Console 是 Eclipse 的一个新视图。除了对你的 console 配置的树状概览，你还可以获得对你持久化类及其关联的交互式视图。Console 允许你对数据库执行 HQL 查询，并直接在 Eclipse 中浏览结果。
- **Development Wizards:** 在 Hibernate Eclipse tools 中还提供了几个向导；你可以用向导快速生成 Hibernate 配置文件 (cfg.xml)，你甚至还可以同现存的数据库 schema 中反向工程出 POJO 源代码与 Hibernate 映射文件。反向工程支持可定制的模版。

.

要得到更多信息，请查阅 Hibernate Tools 包及其文档。

同时，Hibernate 主发行包还附带了一个集成的工具（它甚至可以在 Hibernate “内部” 快速运行）SchemaExport，也就是 hbm2ddl。

20.1. Schema 自动生成 (Automatic schema generation)

可以从你的映射文件使用一个 Hibernate 工具生成 DDL。生成的 schema 包含有对实体和集合类表的完整性引用约束（主键和外键）。涉及到的标示符生成器所需的表和 sequence 也会同时生成。

在使用这个工具的时候，你必须通过 `hibernate.dialect` 属性指定一个 SQL 方言 (Dialect)，因为 DDL 是与供应商高度相关的。

首先，要定制你的映射文件，来改善生成的 schema。下章将涵盖 schema 定制。

20.1.1. 对 schema 定制化 (Customizing the schema)

很多 Hibernate 映射元素定义了可选的 `length`、`precision` 或者 `scale` 属性。你可以通过这个属性设置字段的长度、精度、小数点位数。

```
<property name="zip" length="5"/>
```

```
<property name="balance" precision="12" scale="2"/>
```

有些 `tag` 还接受 `not-null` 属性（用来在表字段上生成 `NOT NULL` 约束）和 `unique` 属性（用来在表字段上生成 `UNIQUE` 约束）。

```
<many-to-one name="bar" column="barId" not-null="true"/>
```

```
<element column="serialNumber" type="long" not-null="true" unique="true"/>
```

`unique-key` 属性可以对成组的字段指定一个唯一键约束（`unique key constraint`）。目前，`unique-key` 属性指定的值在生成 DDL 时并不会被当作这个约束的名字，它们只是在用来在映射文件内部用作区分的。

```
<many-to-one name="org" column="orgId" unique-key="OrgEmployeeId"/>
<property name="employeeId" unique-key="OrgEmployee"/>
```

`index` 属性会用对应的字段（一个或多个）生成一个 `index`，它指出了这个 `index` 的名字。如果多个字段对应的 `index` 名字相同，就会生成包含这些字段的 `index`。

```
<property name="lastName" index="CustName"/>
<property name="firstName" index="CustName"/>
```

`foreign-key` 属性可以用来覆盖任何生成的外键约束的名字。

```
<many-to-one name="bar" column="barId" foreign-key="FKFooBar"/>
```

很多映射元素还接受 `<column>` 子元素。这在定义跨越多字段的类型时特别有用。

```
<property name="name" type="my.customtypes.Name"/>
  <column name="last" not-null="true" index="bar_idx" length="30"/>
  <column name="first" not-null="true" index="bar_idx" length="20"/>
  <column name="initial"/>
</property>
>
```

`default` 属性为字段指定一个默认值（在保存被映射的类的新实例之前，你应该将同样的值赋于对应的属性）。

```
<property name="credits" type="integer" insert="false">
  <column name="credits" default="10"/>
</property>
>
```

```
<version name="version" type="integer" insert="false">
  <column name="version" default="0"/>
</property>
>
```

sql-type 属性允许用户覆盖默认的 Hibernate 类型到 SQL 数据类型的映射。

```
<property name="balance" type="float">
  <column name="balance" sql-type="decimal(13,3)"/>
</property>
>
```

check 属性允许用户指定一个约束检查。

```
<property name="foo" type="integer">
  <column name="foo" check="foo
> 10"/>
</property>
>
```

```
<class name="Foo" table="foos" check="bar < 100.0">
  ...
  <property name="bar" type="float"/>
</class>
>
```

下表总结了这些可选属性:

表 20.1. 总结

属性 (Attribute)	值 (Values)	解释 (Interpretation)
length	数字	字段长度

属性 (Attribute)	值 (Values)	解释 (Interpretation)
precision	数字	精度 (decimal precision)
scale	数字	小数点位数 (decimal scale)
not-null	true false	指明字段是否应该非空的
unique	true false	指明是否该字段具有惟一约束
index	index_name	指明一个 (多字段) 的索引 (index) 的名字
unique-key	unique_key_name	指明多字段惟一约束的名字 (参见上面的说明)
foreign-key	foreign_key_name	指明一个外键的名字, 它是为关联生成的, 或者是为 <one-to-one>, <many-to-one>, <key>, or <many-to-many> 映射元素。注意 inverse="true" 会被 SchemaExport 忽略。
sql-type	SQL column type	覆盖默认的字段类型 (只能用于 <column> 属性)
default	SQL 表达式	为字段指定默认值
check	SQL 表达式	对字段或表加入 SQL 约束检查

<comment> 元素可以让你在生成的 schema 中加入注释。

```
<class name="Customer" table="CurCust">
  <comment
>Current customers only</comment>
  ...
</class>
>
```

```
<property name="balance">
  <column name="bal">
    <comment
>Balance in USD</comment>
  </column>
</property>
>
```

结果是在生成的 DDL 中包含 comment on table 或者 comment on column 语句 (假若支持的话)。

20.1.2. 运行该工具

SchemaExport 工具把 DDL 脚本写到标准输出, 同时/或者执行 DDL 语句。

下表显示了 SchemaExport 命令行选项

```
java -cp hibernate_classpaths org.hibernate.tool.hbm2ddl.SchemaExport options mapping_files
```

表 20.2. SchemaExport 命令行选项

选项	描述
--quiet	不要把脚本输出到 stdout
--drop	只进行 drop tables 的步骤
--create	只创建表
--text	不执行在数据库中运行的步骤
--output=my_schema.ddl	把输出的 ddl 脚本输出到一个文件
--naming=eg.MyNamingStrategy	选择 NamingStrategy
--config=hibernate.cfg.xml	从 XML 文件读入 Hibernate 配置
--properties=hibernate.properties	从文件读入数据库属性
--format	把脚本中的 SQL 语句对齐和美化
--delimiter=;	为脚本设置行结束符

你甚至可以在你的应用程序中嵌入 SchemaExport 工具:

```
Configuration cfg = ....;
new SchemaExport(cfg).create(false, true);
```

20.1.3. 属性 (Properties)

可以通过如下方式指定数据库属性:

- 通过 -D<property> 系统参数
- 在 hibernate.properties 文件中
- 位于一个其它名字的 properties 文件中,然后用 --properties 参数指定

所需的参数包括:

表 20.3. SchemaExport 连接属性

属性名	描述
hibernate.connection.driver_class	jdbc driver class
hibernate.connection.url	jdbc url
hibernate.connection.username	database user
hibernate.connection.password	user password
hibernate.dialect	方言 (dialect)

20.1.4. 使用 Ant (Using Ant)

你可以在你的 Ant build 脚本中调用 SchemaExport:

```
<target name="schemaexport">
  <taskdef name="schemaexport"
    classname="org.hibernate.tool.hbm2ddl.SchemaExportTask"
    classpathref="class.path"/>

  <schemaexport
    properties="hibernate.properties"
    quiet="no"
    text="no"
    drop="no"
    delimiter=";"
    output="schema-export.sql">
    <fileset dir="src">
      <include name="**/*.hbm.xml"/>
    </fileset>
  </schemaexport>
</target>
>
```

20.1.5. 对 schema 的增量更新 (Incremental schema updates)

SchemaUpdate 工具对已存在的 schema 采用"增量"方式进行更新。注意 SchemaUpdate 严重依赖于 JDBC metadata API, 所以它并非对所有 JDBC 驱动都有效。

```
java -cp hibernate_classpaths org.hibernate.tool.hbm2ddl.SchemaUpdate options mapping_files
```

表 20.4. SchemaUpdate 命令行选项

选项	描述
--quiet	不要把脚本输出到 stdout
--text	不把脚本输出到数据库
--naming=eg.MyNamingStrategy	选择 NamingStrategy
--properties=hibernate.properties	从文件读入数据库属性
--config=hibernate.cfg.xml	指定一个 .cfg.xml 文件

你可以在你的应用程序中嵌入 SchemaUpdate 工具:

```
Configuration cfg = .....
```

```
new SchemaUpdate(cfg).execute(false);
```

20.1.6. 用 Ant 来增量更新 schema (Using Ant for incremental schema updates)

你可以在 Ant 脚本中调用 SchemaUpdate:

```
<target name="schemaupdate">
  <taskdef name="schemaupdate"
    classname="org.hibernate.tool.hbm2ddl.SchemaUpdateTask"
    classpathref="class.path"/>

  <schemaupdate
    properties="hibernate.properties"
    quiet="no">
    <fileset dir="src">
      <include name="**/*.hbm.xml"/>
    </fileset>
    </schemaupdate>
</target>
>
```

20.1.7. Schema 校验

SchemaValidator 工具会比较数据库现状是否与映射文档“匹配”。注意, SchemaValidator 严重依赖于 JDBC 的 metadata API, 因此不是对所有的 JDBC 驱动都适用。这一工具在测试的时候特别有用。

```
java -cp hibernate_classpaths org.hibernate.tool.hbm2ddl.SchemaValidator options
mapping_files
```

下表显示了 SchemaValidator 命令行参数:

表 20.5. SchemaValidator 命令行参数

选项	描述
--naming=eg.MyNamingStrategy	选择 NamingStrategy
--properties=hibernate.properties	从文件读入数据库属性
--config=hibernate.cfg.xml	指定一个 .cfg.xml 文件

你可以在你的应用程序中嵌入 SchemaValidator:

```
Configuration cfg = ....;
```

```
new SchemaValidator(cfg).validate();
```

20.1.8. 使用 Ant 进行 schema 校验

你可以在 Ant 脚本中调用 SchemaValidator:

```
<target name="schemavalidate">
  <taskdef name="schemavalidator"
    classname="org.hibernate.tool.hbm2ddl.SchemaValidatorTask"
    classpathref="class.path"/>

  <schemavalidator
    properties="hibernate.properties">
    <fileset dir="src">
      <include name="**/*.hbm.xml"/>
    </fileset>
  </schemavalidator>
</target>
>
```

示例：父子关系 (Parent/Child)

刚刚接触 Hibernate 的人大多是从父子关系 (parent / child type relationship) 的建模入手的。父子关系的建模有两种方法。由于种种原因，最方便的方法是把 Parent 和 Child 都建模成实体类，并创建一个从 Parent 指向 Child 的 <one-to-many> 关联，对新手来说尤其如此。还有一种方法，就是将 Child 声明为一个 <composite-element> (组合元素)。事实上在 Hibernate 中 one to many 关联的默认语义远没有 composite element 贴近 parent / child 关系的通常语义。下面我们会阐述如何使用带有级联的双向一对多关联 (idirectional one to many association with cascades) 去建立有效、优美的 parent / child 关系。

21.1. 关于 collections 需要注意的一点

Hibernate collections 被当作其所属实体而不是其包含实体的一个逻辑部分。这非常重要，它主要体现为以下几点：

- 当删除或增加 collection 中对象的时候，collection 所属者的版本值会递增。
- 如果一个从 collection 中移除的对象是一个值类型 (value type) 的实例，比如 composite element，那么这个对象的持久化状态将会终止，其在数据库中对应的记录会被删除。同样的，向 collection 增加一个 value type 的实例将会使之立即被持久化。
- 另一方面，如果从一对多或多对多关联的 collection 中移除一个实体，在缺省情况下这个对象并不会被删除。这个行为是完全合乎逻辑的——改变一个实体的内部状态不应该使与它关联的实体消失掉。同样的，向 collection 增加一个实体不会使之被持久化。

实际上，向 Collection 增加一个实体的缺省动作只是在两个实体之间创建一个连接而已，同样移除的时候也只是删除连接。这种处理对于所有的情况都是合适的。对于父子关系则是完全不适合的，在这种关系下，子对象的生存绑定于父对象的生存周期。

21.2. 双向的一对多关系 (Bidirectional one-to-many)

假设我们要实现一个简单的从 Parent 到 Child 的 <one-to-many> 关联。

```
<set name="children">
  <key column="parent_id"/>
  <one-to-many class="Child"/>
</set>
```

如果我们运行下面的代码：

```
Parent p = .....;
Child c = new Child();
p.getChildren().add(c);
```

```
session.save(c);
session.flush();
```

Hibernate 会产生两条 SQL 语句：

- 一条 INSERT 语句，为 c 创建一条记录
- 一条 UPDATE 语句，创建从 p 到 c 的连接

这样做不仅效率低，而且违反了 parent_id 列 parent_id 非空的限制。我们可以通过在集合类映射上指定 not-null="true" 来解决违反非空约束的问题：

```
<set name="children">
  <key column="parent_id" not-null="true"/>
  <one-to-many class="Child"/>
</set>
>
```

然而，这并非是推荐的解决方法。

这种现象的根本原因是从 p 到 c 的连接（外键 parent_id）没有被当作 Child 对象状态的一部分，因而没有在 INSERT 语句中被创建。因此解决的办法就是把这个连接添加到 Child 的映射中。

```
<many-to-one name="parent" column="parent_id" not-null="true"/>
```

你还需要为类 Child 添加 parent 属性。

现在实体 Child 在管理连接的状态，为了使 collection 不更新连接，我们使用 inverse 属性：

```
<set name="children" inverse="true">
  <key column="parent_id"/>
  <one-to-many class="Child"/>
</set>
>
```

下面的代码是用来添加一个新的 Child：

```
Parent p = (Parent) session.load(Parent.class, pid);
Child c = new Child();
c.setParent(p);
p.getChildren().add(c);
```

```
session.save(c);
session.flush();
```

现在，只会有一条 INSERT 语句被执行。

为了让事情变得井井有条，可以为 Parent 加一个 addChild() 方法。

```
public void addChild(Child c) {
    c.setParent(this);
    children.add(c);
}
```

现在，添加 Child 的代码就是这样：

```
Parent p = (Parent) session.load(Parent.class, pid);
Child c = new Child();
p.addChild(c);
session.save(c);
session.flush();
```

21.3. 级联生命周期 (Cascading lifecycle)

需要显式调用 save() 仍然很麻烦，我们可以用级联来解决这个问题。

```
<set name="children" inverse="true" cascade="all">
    <key column="parent_id"/>
    <one-to-many class="Child"/>
</set>
>
```

这样上面的代码可以简化为：

```
Parent p = (Parent) session.load(Parent.class, pid);
Child c = new Child();
p.addChild(c);
session.flush();
```

同样的，保存或删除 Parent 对象的时候并不需要遍历其子对象。下面的代码会删除对象 p 及其所有子对象对应的数据库记录。

```
Parent p = (Parent) session.load(Parent.class, pid);
session.delete(p);
session.flush();
```

然而，这段代码：

```
Parent p = (Parent) session.load(Parent.class, pid);
Child c = (Child) p.getChildren().iterator().next();
p.getChildren().remove(c);
c.setParent(null);
session.flush();
```

不会从数据库删除 `c`；它只会删除与 `p` 之间的连接（并且会导致违反 `NOT NULL` 约束，在这个例子中）。你需要显式调用 `delete()` 来删除 `Child`。

```
Parent p = (Parent) session.load(Parent.class, pid);
Child c = (Child) p.getChildren().iterator().next();
p.getChildren().remove(c);
session.delete(c);
session.flush();
```

在我们的例子中，如果没有父对象，子对象就不应该存在，如果将子对象从 `collection` 中移除，实际上我们是想删除它。要实现这种要求，就必须使用 `cascade="all-delete-orphan"`。

```
<set name="children" inverse="true" cascade="all-delete-orphan">
  <key column="parent_id"/>
  <one-to-many class="Child"/>
</set>
>
```

注意：即使在 `collection` 一方的映射中指定 `inverse="true"`，级联仍然是通过遍历 `collection` 中的元素来处理的。如果你想要通过级联进行子对象的插入、删除、更新操作，就必须把它加到 `collection` 中，只调用 `setParent()` 是不够的。

21.4. 级联与未保存值 (unsaved-value)

Suppose we loaded up a `Parent` in one `Session`, made some changes in a UI action and wanted to persist these changes in a new session by calling `update()`. The `Parent` will contain a collection of children and, since the cascading update is enabled, Hibernate needs

to know which children are newly instantiated and which represent existing rows in the database. We will also assume that both Parent and Child have generated identifier properties of type Long. Hibernate will use the identifier and version/timestamp property value to determine which of the children are new. (See [第 10.7 节 “自动状态检测”](#).) In Hibernate3, it is no longer necessary to specify an unsaved-value explicitly.

下面的代码会更新 parent 和 child 对象，并且插入 newChild 对象。

```
//parent and child were both loaded in a previous session
parent.addChild(child);
Child newChild = new Child();
parent.addChild(newChild);
session.update(parent);
session.flush();
```

这对于自动生成标识的情况是非常好的，但是自分配的标识和复合标识怎么办呢？这是有点麻烦，因为 Hibernate 没有办法区分新实例化的对象（标识被用户指定了）和前一个 Session 装入的对象。在这种情况下，Hibernate 会使用 timestamp 或 version 属性，或者查询第二级缓存，或者最坏的情况，查询数据库，来确认是否此行存在。

21.5. 结论

这里有不少东西需要融会贯通，可能会让新手感到迷惑。但是在实践中它们都工作地非常好。大部分 Hibernate 应用程序都会经常用到父子对象模式。

在第一段中我们曾经提到另一个方案。上面的这些问题都不会出现在 `<composite-element>` 映射中，它准确地表达了父子关系的语义。很不幸复合元素还有两个重大限制：复合元素不能拥有 collections，并且，除了用于惟一的父对象外，它们不能再作为其它任何实体的子对象。

示例：Weblog 应用程序

22.1. 持久化类 (Persistent Classes)

下面的持久化类表示一个 weblog 和在其中张贴的一个帖子。他们是标准的父/子关系模型，但是我们会用一个有序包 (ordered bag) 而非集合 (set)。

```
package eg;

import java.util.List;

public class Blog {
    private Long _id;
    private String _name;
    private List _items;

    public Long getId() {
        return _id;
    }
    public List getItems() {
        return _items;
    }
    public String getName() {
        return _name;
    }
    public void setId(Long long1) {
        _id = long1;
    }
    public void setItems(List list) {
        _items = list;
    }
    public void setName(String string) {
        _name = string;
    }
}
```

```
package eg;

import java.text.DateFormat;
import java.util.Calendar;
```

```
public class BlogItem {
    private Long _id;
    private Calendar _datetime;
    private String _text;
    private String _title;
    private Blog _blog;

    public Blog getBlog() {
        return _blog;
    }
    public Calendar getDatetime() {
        return _datetime;
    }
    public Long getId() {
        return _id;
    }
    public String getText() {
        return _text;
    }
    public String getTitle() {
        return _title;
    }
    public void setBlog(Blog blog) {
        _blog = blog;
    }
    public void setDatetime(Calendar calendar) {
        _datetime = calendar;
    }
    public void setId(Long long1) {
        _id = long1;
    }
    public void setText(String string) {
        _text = string;
    }
    public void setTitle(String string) {
        _title = string;
    }
}
```

22.2. Hibernate 映射

下列的 XML 映射应该是很直白的。例如:

```
<?xml version="1.0"?>
<!DOCTYPE hibernate-mapping PUBLIC
    "-//Hibernate/Hibernate Mapping DTD 3.0//EN"
    "http://hibernate.sourceforge.net/hibernate-mapping-3.0.dtd">

<hibernate-mapping package="eg">

    <class
        name="Blog"
        table="BLOGS">

        <id
            name="id"
            column="BLOG_ID">

            <generator class="native"/>

        </id>

        <property
            name="name"
            column="NAME"
            not-null="true"
            unique="true"/>

        <bag
            name="items"
            inverse="true"
            order-by="DATE_TIME"
            cascade="all">

            <key column="BLOG_ID"/>
            <one-to-many class="BlogItem"/>

        </bag>

    </class>

</hibernate-mapping>
>
```

```
<?xml version="1.0"?>
```

```
<!DOCTYPE hibernate-mapping PUBLIC
    "-//Hibernate/Hibernate Mapping DTD 3.0//EN"
    "http://hibernate.sourceforge.net/hibernate-mapping-3.0.dtd">

<hibernate-mapping package="eg">

    <class
        name="BlogItem"
        table="BLOG_ITEMS"
        dynamic-update="true">

        <id
            name="id"
            column="BLOG_ITEM_ID">

            <generator class="native"/>

        </id>

        <property
            name="title"
            column="TITLE"
            not-null="true"/>

        <property
            name="text"
            column="TEXT"
            not-null="true"/>

        <property
            name="datetime"
            column="DATE_TIME"
            not-null="true"/>

        <many-to-one
            name="blog"
            column="BLOG_ID"
            not-null="true"/>

    </class>

</hibernate-mapping>
>
```

22.3. Hibernate 代码

下面的类演示了我们可以使用 Hibernate 对这些类进行的一些操作:

```
package eg;

import java.util.ArrayList;
import java.util.Calendar;
import java.util.Iterator;
import java.util.List;

import org.hibernate.HibernateException;
import org.hibernate.Query;
import org.hibernate.Session;
import org.hibernate.SessionFactory;
import org.hibernate.Transaction;
import org.hibernate.cfg.Configuration;
import org.hibernate.tool.hbm2ddl.SchemaExport;

public class BlogMain {

    private SessionFactory _sessions;

    public void configure() throws HibernateException {
        _sessions = new Configuration()
            .addClass(Blog.class)
            .addClass(BlogItem.class)
            .buildSessionFactory();
    }

    public void exportTables() throws HibernateException {
        Configuration cfg = new Configuration()
            .addClass(Blog.class)
            .addClass(BlogItem.class);
        new SchemaExport(cfg).create(true, true);
    }

    public Blog createBlog(String name) throws HibernateException {

        Blog blog = new Blog();
        blog.setName(name);
        blog.setlItems( new ArrayList() );
    }
}
```

```
Session session = _sessions.openSession();
Transaction tx = null;
try {
    tx = session.beginTransaction();
    session.persist(blog);
    tx.commit();
}
catch (HibernateException he) {
    if (tx!=null) tx.rollback();
    throw he;
}
finally {
    session.close();
}
return blog;
}

public BlogItem createBlogItem(Blog blog, String title, String text)
    throws HibernateException {

    BlogItem item = new BlogItem();
    item.setTitle(title);
    item.setText(text);
    item.setBlog(blog);
    item.setDatetime( Calendar.getInstance() );
    blog.getItems().add(item);

    Session session = _sessions.openSession();
    Transaction tx = null;
    try {
        tx = session.beginTransaction();
        session.update(blog);
        tx.commit();
    }
    catch (HibernateException he) {
        if (tx!=null) tx.rollback();
        throw he;
    }
    finally {
        session.close();
    }
    return item;
}
```

```
public BlogItem createBlogItem(Long blogid, String title, String text)
    throws HibernateException {
```

```
    BlogItem item = new BlogItem();
    item.setTitle(title);
    item.setText(text);
    item.setDatetime( Calendar.getInstance() );

    Session session = _sessions.openSession();
    Transaction tx = null;
    try {
        tx = session.beginTransaction();
        Blog blog = (Blog) session.load(Blog.class, blogid);
        item.setBlog(blog);
        blog.getItems().add(item);
        tx.commit();
    }
    catch (HibernateException he) {
        if (tx!=null) tx.rollback();
        throw he;
    }
    finally {
        session.close();
    }
    return item;
}
```

```
public void updateBlogItem(BlogItem item, String text)
    throws HibernateException {
```

```
    item.setText(text);

    Session session = _sessions.openSession();
    Transaction tx = null;
    try {
        tx = session.beginTransaction();
        session.update(item);
        tx.commit();
    }
    catch (HibernateException he) {
        if (tx!=null) tx.rollback();
        throw he;
    }
    finally {
```

```
        session.close();
    }
}

public void updateBlogItem(Long itemid, String text)
    throws HibernateException {

    Session session = _sessions.openSession();
    Transaction tx = null;
    try {
        tx = session.beginTransaction();
        BlogItem item = (BlogItem) session.load(BlogItem.class, itemid);
        item.setText(text);
        tx.commit();
    }
    catch (HibernateException he) {
        if (tx!=null) tx.rollback();
        throw he;
    }
    finally {
        session.close();
    }
}

public List listAllBlogNamesAndItemCounts(int max)
    throws HibernateException {

    Session session = _sessions.openSession();
    Transaction tx = null;
    List result = null;
    try {
        tx = session.beginTransaction();
        Query q = session.createQuery(
            "select blog.id, blog.name, count(blogItem) " +
            "from Blog as blog " +
            "left outer join blog.items as blogItem " +
            "group by blog.name, blog.id " +
            "order by max(blogItem.datetime)"
        );
        q.setMaxResults(max);
        result = q.list();
        tx.commit();
    }
    catch (HibernateException he) {
```

```
        if (tx!=null) tx.rollback();
        throw he;
    }
    finally {
        session.close();
    }
    return result;
}

public Blog getBlogAndAllItems(Long blogid)
    throws HibernateException {

    Session session = _sessions.openSession();
    Transaction tx = null;
    Blog blog = null;
    try {
        tx = session.beginTransaction();
        Query q = session.createQuery(
            "from Blog as blog " +
            "left outer join fetch blog.items " +
            "where blog.id = :blogid"
        );
        q.setParameter("blogid", blogid);
        blog = (Blog) q.uniqueResult();
        tx.commit();
    }
    catch (HibernateException he) {
        if (tx!=null) tx.rollback();
        throw he;
    }
    finally {
        session.close();
    }
    return blog;
}

public List listBlogsAndRecentItems() throws HibernateException {

    Session session = _sessions.openSession();
    Transaction tx = null;
    List result = null;
    try {
        tx = session.beginTransaction();
        Query q = session.createQuery(
```

```
        "from Blog as blog " +
        "inner join blog.items as blogItem " +
        "where blogItem.datetime
> :minDate"
    );

    Calendar cal = Calendar.getInstance();
    cal.roll(Calendar.MONTH, false);
    q.setCalendar("minDate", cal);

    result = q.list();
    tx.commit();
}
catch (HibernateException he) {
    if (tx!=null) tx.rollback();
    throw he;
}
finally {
    session.close();
}
return result;
}
}
```

示例：复杂映射实例

本章展示了一些较为复杂的关系映射。

23.1. Employer（雇主）/Employee（雇员）

下面关于 Employer 和 Employee 的关系模型使用了一个真实的实体类（Employment）来表述，这是因为对于相同的雇员和雇主可能会有多个雇佣时间段。对于金额和雇员姓名，用 Components 建模。

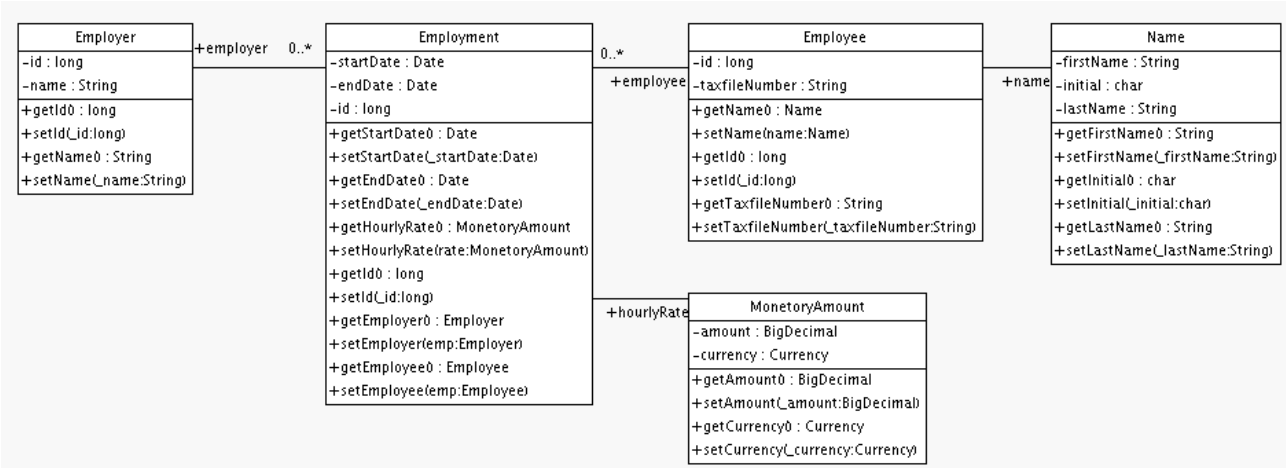

映射文件可能是这样：

```
<hibernate-mapping>

  <class name="Employer" table="employers">
    <id name="id">
      <generator class="sequence">
        <param name="sequence">
>employer_id_seq</param>
      </generator>
    </id>
    <property name="name"/>
  </class>

  <class name="Employment" table="employment_periods">

    <id name="id">
      <generator class="sequence">
        <param name="sequence">
>employment_id_seq</param>
      </generator>
```

```

</id>
<property name="startDate" column="start_date"/>
<property name="endDate" column="end_date"/>

<component name="hourlyRate" class="MonetaryAmount">
  <property name="amount">
    <column name="hourly_rate" sql-type="NUMERIC(12, 2)"/>
  </property>
  <property name="currency" length="12"/>
</component>

<many-to-one name="employer" column="employer_id" not-null="true"/>
<many-to-one name="employee" column="employee_id" not-null="true"/>

</class>

<class name="Employee" table="employees">
  <id name="id">
    <generator class="sequence">
      <param name="sequence"
>employee_id_seq</param>
    </generator>
  </id>
  <property name="taxfileNumber"/>
  <component name="name" class="Name">
    <property name="firstName"/>
    <property name="initial"/>
    <property name="lastName"/>
  </component>
</class>

</hibernate-mapping
>

```

用 SchemaExport 生成表结构。

```

create table employers (
  id BIGINT not null,
  name VARCHAR(255),
  primary key (id)
)

create table employment_periods (

```

```
id BIGINT not null,
hourly_rate NUMERIC(12, 2),
currency VARCHAR(12),
employee_id BIGINT not null,
employer_id BIGINT not null,
end_date TIMESTAMP,
start_date TIMESTAMP,
primary key (id)
)

create table employees (
  id BIGINT not null,
  firstName VARCHAR(255),
  initial CHAR(1),
  lastName VARCHAR(255),
  taxfileNumber VARCHAR(255),
  primary key (id)
)

alter table employment_periods
  add constraint employment_periodsFK0 foreign key (employer_id) references employers
alter table employment_periods
  add constraint employment_periodsFK1 foreign key (employee_id) references employees
create sequence employee_id_seq
create sequence employment_id_seq
create sequence employer_id_seq
```

23.2. Author (作家) /Work (作品)

考虑下面的 Work, Author 和 Person 模型的关系。我们用多对多关系来描述 Work 和 Author, 用一对一关系来描述 Author 和 Person, 另一种可能性是 Author 继承 Person。

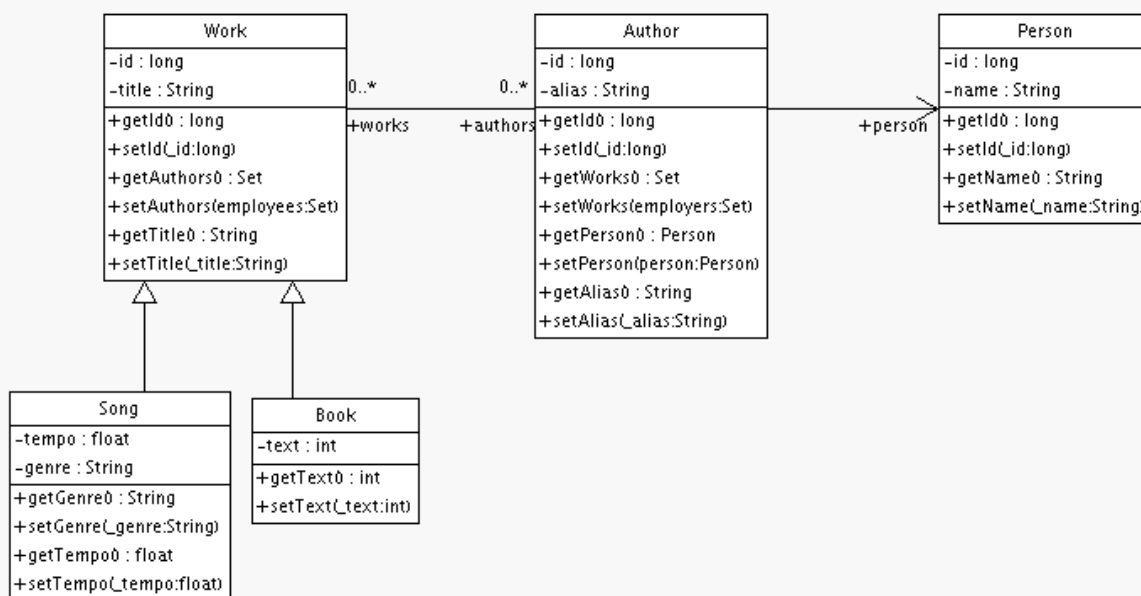

下面的映射文件正确的描述了这些关系：

```

<hibernate-mapping>

  <class name="Work" table="works" discriminator-value="W">

    <id name="id" column="id">
      <generator class="native"/>
    </id>
    <discriminator column="type" type="character"/>

    <property name="title"/>
    <set name="authors" table="author_work">
      <key column name="work_id"/>
      <many-to-many class="Author" column name="author_id"/>
    </set>

    <subclass name="Book" discriminator-value="B">
      <property name="text"/>
    </subclass>

    <subclass name="Song" discriminator-value="S">
      <property name="tempo"/>
      <property name="genre"/>
    </subclass>
  </class>

```

```

</class>

<class name="Author" table="authors">

  <id name="id" column="id">
    <!-- The Author must have the same identifier as the Person -->
    <generator class="assigned"/>
  </id>

  <property name="alias"/>
  <one-to-one name="person" constrained="true"/>

  <set name="works" table="author_work" inverse="true">
    <key column="author_id"/>
    <many-to-many class="Work" column="work_id"/>
  </set>

</class>

<class name="Person" table="persons">
  <id name="id" column="id">
    <generator class="native"/>
  </id>
  <property name="name"/>
</class>

</hibernate-mapping>
>

```

映射中有 4 个表。works, authors 和 persons 分别保存着 work, author 和 person 的数据。author_work 是 authors 和 works 的关联表。表结构是由 SchemaExport 生成的:

```

create table works (
  id BIGINT not null generated by default as identity,
  tempo FLOAT,
  genre VARCHAR(255),
  text INTEGER,
  title VARCHAR(255),
  type CHAR(1) not null,
  primary key (id)
)

```

```

create table author_work (
    author_id BIGINT not null,
    work_id BIGINT not null,
    primary key (work_id, author_id)
)

create table authors (
    id BIGINT not null generated by default as identity,
    alias VARCHAR(255),
    primary key (id)
)

create table persons (
    id BIGINT not null generated by default as identity,
    name VARCHAR(255),
    primary key (id)
)

alter table authors
    add constraint authorsFK0 foreign key (id) references persons
alter table author_work
    add constraint author_workFK0 foreign key (author_id) references authors
alter table author_work
    add constraint author_workFK1 foreign key (work_id) references works

```

23.3. Customer (客户) /Order (订单) /Product (产品)

现在来考虑 Customer, Order, LineItem 和 Product 关系的模型。Customer 和 Order 之间 是一对多的关系，但是我们怎么来描述 Order / LineItem / Product 呢？我可以把 LineItem 作为描述 Order 和 Product 多对多关系的关联类，在 Hibernate，这叫做组合元素。

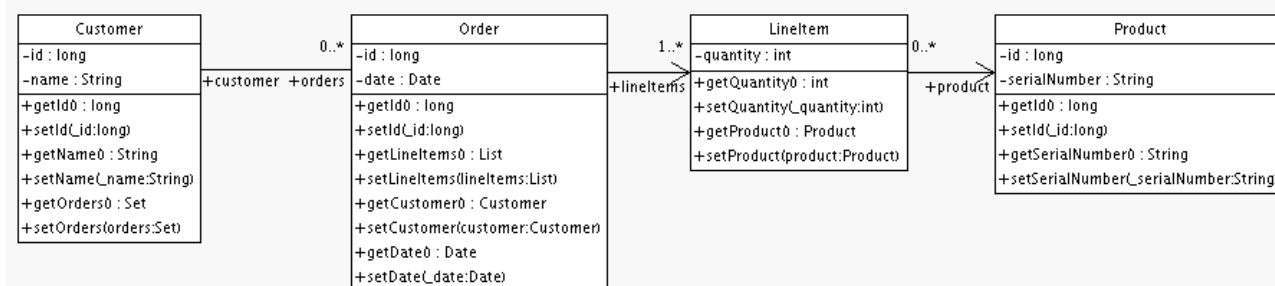

映射文件如下：

```
<hibernate-mapping>
```

```

<class name="Customer" table="customers">
  <id name="id">
    <generator class="native"/>
  </id>
  <property name="name"/>
  <set name="orders" inverse="true">
    <key column="customer_id"/>
    <one-to-many class="Order"/>
  </set>
</class>

<class name="Order" table="orders">
  <id name="id">
    <generator class="native"/>
  </id>
  <property name="date"/>
  <many-to-one name="customer" column="customer_id"/>
  <list name="lineItems" table="line_items">
    <key column="order_id"/>
    <list-index column="line_number"/>
    <composite-element class="LineItem">
      <property name="quantity"/>
      <many-to-one name="product" column="product_id"/>
    </composite-element>
  </list>
</class>

<class name="Product" table="products">
  <id name="id">
    <generator class="native"/>
  </id>
  <property name="serialNumber"/>
</class>

</hibernate-mapping>
>

```

customers, orders, line_items 和 products 分别保存着 customer, order, order line item 和 product 的数据。line_items 也作为连接 orders 和 products 的关联表。

```

create table customers (
  id BIGINT not null generated by default as identity,
  name VARCHAR(255),

```

```
primary key (id)
)

create table orders (
  id BIGINT not null generated by default as identity,
  customer_id BIGINT,
  date TIMESTAMP,
  primary key (id)
)

create table line_items (
  line_number INTEGER not null,
  order_id BIGINT not null,
  product_id BIGINT,
  quantity INTEGER,
  primary key (order_id, line_number)
)

create table products (
  id BIGINT not null generated by default as identity,
  serialNumber VARCHAR(255),
  primary key (id)
)

alter table orders
  add constraint ordersFK0 foreign key (customer_id) references customers
alter table line_items
  add constraint line_itemsFK0 foreign key (product_id) references products
alter table line_items
  add constraint line_itemsFK1 foreign key (order_id) references orders
```

23.4. 杂例

这些例子全部来自于 Hibernate 的 test suite，同时你也可以找到其他有用的例子。可以参考 Hibernate 的 test 目录。

23.4.1. "Typed" 一对一关联

```
<class name="Person">
  <id name="name"/>
  <one-to-one name="address"
    cascade="all">
    <formula
```

```

>name</formula>
  <formula
>'HOME'</formula>
  </one-to-one>
  <one-to-one name="mailingAddress"
    cascade="all">
    <formula
>name</formula>
    <formula
>'MAILING'</formula>
    </one-to-one>
  </class>

<class name="Address" batch-size="2"
  check="addressType in ('MAILING', 'HOME', 'BUSINESS')">
  <composite-id>
    <key-many-to-one name="person"
      column="personName"/>
    <key-property name="type"
      column="addressType"/>
  </composite-id>
  <property name="street" type="text"/>
  <property name="state"/>
  <property name="zip"/>
</class>
>

```

23.4.2. 组合键示例

```

<class name="Customer">

  <id name="customerId"
    length="10">
    <generator class="assigned"/>
  </id>

  <property name="name" not-null="true" length="100"/>
  <property name="address" not-null="true" length="200"/>

  <list name="orders"
    inverse="true"
    cascade="save-update">
    <key column="customerId"/>
  </list>
</class>

```

```
<index column="orderNumber"/>
<one-to-many class="Order"/>
</list>

</class>

<class name="Order" table="CustomerOrder" lazy="true">
  <synchronize table="LineItem"/>
  <synchronize table="Product"/>

  <composite-id name="id"
    class="Order$Id">
    <key-property name="customerId" length="10"/>
    <key-property name="orderNumber"/>
  </composite-id>

  <property name="orderDate"
    type="calendar_date"
    not-null="true"/>

  <property name="total">
    <formula>
      ( select sum(li.quantity*p.price)
        from LineItem li, Product p
        where li.productId = p.productId
              and li.customerId = customerId
              and li.orderNumber = orderNumber )
    </formula>
  </property>

  <many-to-one name="customer"
    column="customerId"
    insert="false"
    update="false"
    not-null="true"/>

  <bag name="lineItems"
    fetch="join"
    inverse="true"
    cascade="save-update">
    <key>
      <column name="customerId"/>
      <column name="orderNumber"/>
    </key>
```

```
<one-to-many class="LineItem"/>
</bag>

</class>

<class name="LineItem">

  <composite-id name="id"
    class="LineItem$Id">
    <key-property name="customerId" length="10"/>
    <key-property name="orderNumber"/>
    <key-property name="productId" length="10"/>
  </composite-id>

  <property name="quantity"/>

  <many-to-one name="order"
    insert="false"
    update="false"
    not-null="true">
    <column name="customerId"/>
    <column name="orderNumber"/>
  </many-to-one>

  <many-to-one name="product"
    insert="false"
    update="false"
    not-null="true"
    column="productId"/>

</class>

<class name="Product">
  <synchronize table="LineItem"/>

  <id name="productId"
    length="10">
    <generator class="assigned"/>
  </id>

  <property name="description"
    not-null="true"
    length="200"/>
  <property name="price" length="3"/>
</class>
```

```

<property name="numberAvailable"/>

<property name="numberOrdered">
  <formula>
    ( select sum(li.quantity)
      from LineItem li
      where li.productId = productId )
  </formula>
</property>

</class
>

```

23.4.3. 共有组合键属性的多对多 (Many-to-many with shared composite key attribute)

```

<class name="User" table="`User`">
  <composite-id>
    <key-property name="name"/>
    <key-property name="org"/>
  </composite-id>
  <set name="groups" table="UserGroup">
    <key>
      <column name="userName"/>
      <column name="org"/>
    </key>
    <many-to-many class="Group">
      <column name="groupName"/>
      <formula
>org</formula>
    </many-to-many>
  </set>
</class>

<class name="Group" table="`Group`">
  <composite-id>
    <key-property name="name"/>
    <key-property name="org"/>
  </composite-id>
  <property name="description"/>
  <set name="users" table="UserGroup" inverse="true">
    <key>

```

```

        <column name="groupName"/>
        <column name="org"/>
      </key>
      <many-to-many class="User">
        <column name="userName"/>
        <formula>
      >org</formula>
      </many-to-many>
    </set>
  </class>

```

23.4.4. 基于内容的识别

```

<class name="Person"
  discriminator-value="P">

  <id name="id"
    column="person_id"
    unsaved-value="0">
    <generator class="native"/>
  </id>

  <discriminator
    type="character">
    <formula>
      case
        when title is not null then 'E'
        when salesperson is not null then 'C'
        else 'P'
      end
    </formula>
  </discriminator>

  <property name="name"
    not-null="true"
    length="80"/>

  <property name="sex"
    not-null="true"
    update="false"/>

  <component name="address">

```

```
<property name="address"/>
<property name="zip"/>
<property name="country"/>
</component>

<subclass name="Employee"
  discriminator-value="E">
  <property name="title"
    length="20"/>
  <property name="salary"/>
  <many-to-one name="manager"/>
</subclass>

<subclass name="Customer"
  discriminator-value="C">
  <property name="comments"/>
  <many-to-one name="salesperson"/>
</subclass>

</class
>
```

23.4.5. 备用键的联合

```
<class name="Person">

  <id name="id">
    <generator class="hilo"/>
  </id>

  <property name="name" length="100"/>

  <one-to-one name="address"
    property-ref="person"
    cascade="all"
    fetch="join"/>

  <set name="accounts"
    inverse="true">
    <key column="userId"
      property-ref="userId"/>
    <one-to-many class="Account"/>
  </set>
```

```
<property name="userId" length="8"/>

</class>

<class name="Address">

  <id name="id">
    <generator class="hilo"/>
  </id>

  <property name="address" length="300"/>
  <property name="zip" length="5"/>
  <property name="country" length="25"/>
  <many-to-one name="person" unique="true" not-null="true"/>

</class>

<class name="Account">
  <id name="accountId" length="32">
    <generator class="uuid"/>
  </id>

  <many-to-one name="user"
    column="userId"
    property-ref="userId"/>

  <property name="type" not-null="true"/>

</class>
>
```

最佳实践 (Best Practices)

设计细颗粒度的持久类并且使用 `<component>` 来实现映射:

使用一个 `Address` 持久类来封装 `street`, `suburb`, `state`, `postcode`。这将有利于代码重用和简化代码重构 (refactoring) 的工作。

对持久类声明标识符属性 (identifier properties) :

Hibernate 中标识符属性是可选的, 不过有很多原因来说明你应该使用标识符属性。我们建议标识符应该是“人造”的 (自动生成, 不涉及业务含义)。

使用自然键 (natural keys) 标识:

对所有的实体都标识出自然键, 用 `<natural-id>` 进行映射。实现 `equals()` 和 `hashCode()`, 在其中用组成自然键的属性进行比较。

为每个持久类写一个映射文件:

不要把所有的持久类映射都写到一个大文件中。把 `com.eg.Foo` 映射到 `com/eg/Foo.hbm.xml` 中。在团队开发环境中, 这一点尤其重要。

把映射文件作为资源加载:

把映射文件和他们的映射类放在一起进行部署。

考虑把查询字符串放在程序外面:

如果你的查询中调用了非 ANSI 标准的 SQL 函数, 那么这条实践经验对你适用。把查询字符串放在映射文件中可以让程序具有更好的可移植性。

使用绑定变量

就像在 JDBC 编程中一样, 应该总是用占位符 “?” 来替换非常量值, 不要在查询中用字符串值来构造非常量值。你也应该考虑在查询中使用命名参数。

不要自己来管理 JDBC 连接:

Hibernate 允许应用程序自己来管理 JDBC 连接, 但是应该作为最后没有办法的办法。如果你不能使用 Hibernate 内建的 `connections providers`, 那么考虑实现自己来实现 `org.hibernate.connection.ConnectionProvider`。

考虑使用用户自定义类型 (custom type) :

假设你有一个 Java 类型, 来自某些类库, 需要被持久化, 但是该类没有提供映射操作需要的存取方法。那么你应该考虑实现 `org.hibernate.UserType` 接口。这种办法使程序代码写起来更加自如, 不再需要考虑类与 Hibernate type 之间的相互转换。

在性能瓶颈的地方使用硬编码的 JDBC:

In performance-critical areas of the system, some kinds of operations might benefit from direct JDBC. Do not assume, however, that JDBC is necessarily faster. Please wait until you know something is a bottleneck. If you need to use direct JDBC, you can open a Hibernate Session, wrap your JDBC operation as a `org.hibernate.jdbc.Work` object and using that JDBC connection. This way you can still use the same transaction strategy and underlying connection provider.

理解 Session 冲刷 (flushing) :

Session 会不时的向数据库同步持久化状态, 如果这种操作进行的过于频繁, 性能会受到一定的影响。有时候你可以通过禁止自动 flushing, 尽量最小化非必要的 flushing 操作, 或者更进一步, 在一个特定的 transaction 中改变查询和其它操作的顺序。

在三层结构中, 考虑使用脱管对象 (detached object) :

当使用一个 servlet / session bean 类型的架构的时候, 你可以把已加载的持久对象在 session bean 层和 servlet / JSP 层之间来回传递。使用新的 session 来为每个请求服务, 使用 Session.merge() 或者 Session.saveOrUpdate() 来与数据库同步。

在两层结构中, 考虑使用长持久上下文 (long persistence contexts) :

为了得到最佳的可伸缩性, 数据库事务 (Database Transaction) 应该尽可能的短。但是, 程序常常需要实现长时间运行的“应用程序事务 (Application Transaction)”, 包含一个从用户的观点来看的原子操作。这个应用程序事务可能跨越多次从用户请求到得到反馈的循环。用脱管对象 (与 session 脱离的对象) 来实现应用程序事务是常见的。或者, 尤其在两层结构中, 把 Hibernate Session 从 JDBC 连接中脱离开, 下次需要用的时候再连接上。绝不要把一个 Session 用在多个应用程序事务 (Application Transaction) 中, 否则你的数据可能会过期失效。

不要把异常看成可恢复的:

这一点甚至比“最佳实践”还要重要, 这是“必备常识”。当异常发生的时候, 必须要回滚 Transaction, 关闭 Session。如果你不这样做的话, Hibernate 无法保证内存状态精确的反应持久状态。尤其不要使用 Session.load() 来判断一个给定标识符的对象实例在数据库中是否存在, 应该使用 Session.get() 或者进行一次查询。

对于关联优先考虑 lazy fetching:

谨慎的使用主动抓取 (eager fetching)。对于关联来说, 若其目标是无法在第二级缓存中完全缓存所有实例的类, 应该使用代理 (proxies) 与/或具有延迟加载属性的集合 (lazy collections)。若目标是可以被缓存的, 尤其是缓存的命中率非常高的情况下, 应该使用 lazy="false", 明确的禁止掉 eager fetching。如果那些特殊的确实适合使用 join fetch 的场合, 请在查询中使用 left join fetch。

使用 open session in view 模式, 或者执行严格的装配期 (assembly phase) 策略来避免再次抓取数据带来的问题:

Hibernate 让开发者们摆脱了繁琐的 Data Transfer Objects (DTO)。在传统的 EJB 结构中, DTO 有双重作用: 首先, 他们解决了 entity bean 无法序列化的问题; 其次, 他们隐含地定义了一个装配期, 在此期间, 所有在 view 层需要用到的数据, 都被抓取、集中到了 DTO 中, 然后控制才被装到表示层。Hibernate 终结了第一个作用。然而, 除非你做好了在整个渲染过程中都维护一个打开的持久化上下文 (session) 的准备, 你仍然需要一个装配期 (想象一下, 你的业务方法与你的表示层有严格的契约, 数据总是被放置到脱管对象中)。这并非是 Hibernate 的限制, 这是实现安全的事务化数据访问的基本需求。

考虑把 Hibernate 代码从业务逻辑代码中抽象出来:

把 Hibernate 的数据存取代码隐藏到接口 (interface) 的后面, 组合使用 DAO 和 Thread Local Session 模式。通过 Hibernate 的 UserType, 你甚至可以用硬编码的 JDBC 来持久化

那些本该被 Hibernate 持久化的类。然而，该建议更适用于规模足够大应用软件中，对于那些只有 5 张表的应用程序并不适合。

不要用怪异的连接映射：

多对多连接用得好的例子实际上相当少见。大多数时候你在“连接表”中需要保存额外的信息。这种情况下，用两个指向中介类的一对多的连接比较好。实际上，我们认为绝大多数的连接是一对多和多对一的。因此，你应该谨慎使用其它连接风格。

偏爱双向关联：

单向关联更加难于查询。在大型应用中，几乎所有的关联必须在查询中可以双向导航。

数据库移植性考量

25.1. 移植性基础

Hibernate（实际上是整个 Object/Relational Mapping）的一个卖点是数据库的移植性。这意味着内部的 IT 用户可以改变数据库供应商，或者可部署的应用程序/框架使用 Hibernate 来同时使用多个数据库产品。不考虑具体的应用情景，这里的基本概念是 Hibernate 可帮助你运行多种数据库而无需修改你的代码，理想情况下甚至不用修改映射元数据。

25.2. Dialect

Hibernate 的移植性的首要问题是方言（dialect），也就是 `org.hibernate.dialect.Dialect` 合约的具体实例。方言封装了 Hibernate 和特定数据库通讯以完成某些任务如获取序列值或构建 SELECT 查询等的所有差异。Hibernate 捆绑了用于许多最常用的数据库的方言。如果你发现自己使用的数据库不在其中，编写自定义的方言也不是很困难的事情。

25.3. 方言的使用

最开始，Hibernate 总是要求用户指定所使用的方言（dialect）。在用户希望同时使用多个数据库时就会出现问题。通常这要求用户配置 Hibernate 方言或者定义自己设置这个方法。

从版本 3.2 开始，Hibernate 引入了方言的自动检测，它基于从该数据库的 `java.sql.Connection` 上获得的 `java.sql.DatabaseMetaData`。这是一个更好的方案，但它局限于 Hibernate 已知的数据库且无法进行配置和覆盖。

Starting with version 3.3, Hibernate has a fare more powerful way to automatically determine which dialect to should be used by relying on a series of delegates which implement the `org.hibernate.dialect.resolver.DialectResolver` which defines only a single method:

```
public Dialect resolveDialect(DatabaseMetaData metaData) throws JDBCConnectionException
```

. The basic contract here is that if the resolver 'understands' the given database metadata then it returns the corresponding Dialect; if not it returns null and the process continues to the next resolver. The signature also identifies `org.hibernate.exception.JDBCConnectionException` as possibly being thrown. A `JDBCConnectionException` here is interpreted to imply a "non transient" (aka non-recoverable) connection problem and is used to indicate an immediate stop to resolution attempts. All other exceptions result in a warning and continuing on to the next resolver.

这些解析者最棒的功能是用户也可以注册自定义的解析者，它们将在内置的解析者之前被调用。在许多情况下这可能很有用：它可以轻易地集成内置方言之外的方言的自动检测；它让你可以使

用自定义的方言等。要注册一个或多个解析者，只要用 'hibernate.dialect_resolvers' 配置设置指定它们（由逗号、制表符或空格隔开）就可以了（请参考 `org.hibernate.cfg.Environment` 上的 `DIALECT_RESOLVERS`）。

25.4. 标识符的生成

When considering portability between databases, another important decision is selecting the identifier generation strategy you want to use. Originally Hibernate provided the native generator for this purpose, which was intended to select between a sequence, identity, or table strategy depending on the capability of the underlying database. However, an insidious implication of this approach comes about when targetting some databases which support identity generation and some which do not. identity generation relies on the SQL definition of an IDENTITY (or auto-increment) column to manage the identifier value; it is what is known as a post-insert generation strategy because the insert must actually happen before we can know the identifier value. Because Hibernate relies on this identifier value to uniquely reference entities within a persistence context it must then issue the insert immediately when the users requests the entity be associated with the session (like via `save()` e.g.) regardless of current transactional semantics.



注意

Hibernate was changed slightly once the implication of this was better understood so that the insert is delayed in cases where that is feasible.

The underlying issue is that the actual semantics of the application itself changes in these cases.

Starting with version 3.2.3, Hibernate comes with a set of [enhanced](http://in.relation.to/2082.1ace) [http://in.relation.to/2082.1ace] identifier generators targetting portability in a much different way.



注意

There are specifically 2 bundled enhanced generators:

- `org.hibernate.id.enhanced.SequenceStyleGenerator`
- `org.hibernate.id.enhanced.TableGenerator`

The idea behind these generators is to port the actual semantics of the identifier value generation to the different databases. For example, the `org.hibernate.id.enhanced.SequenceStyleGenerator` mimics the behavior of a sequence on databases which do not support sequences by using a table.

25.5. 数据库函数



警告

This is an area in Hibernate in need of improvement. In terms of portability concerns, this function handling currently works pretty well from HQL; however, it is quite lacking in all other aspects.

用户可以以多种方式引用 `SQL` 函数。然而，不是所有的数据库都支持相同的函数集。Hibernate 提供了一种映射逻辑函数名到代理的方法，这个代理知道如何解析特定的函数，甚至可能使用完全不同的物理函数调用。



重要

从技术上来讲，这个函数注册是通过 `org.hibernate.dialect.function.SQLFunctionRegistry` 类进行处理的，它的目的是允许用户提供自定义的函数定义而无需提供自定义的方言。这种特殊的行为目前还未全部开发完毕。

其中一些功能已经实现，如用户可以在程序里用 `org.hibernate.cfg.Configuration` 注册函数且这些函数可被 HQL 识别。

25.6. 类型映射

本节内容仍未完成...

References

- [PoEAA] Patterns of Enterprise Application Architecture. 0-321-12742-0. 由 Martin Fowler. 版权 © 2003 Pearson Education, Inc.. Addison-Wesley Publishing Company.
- [JPwH] Java Persistence with Hibernate. Second Edition of Hibernate in Action. 1-932394-88-5. <http://www.manning.com/bauer2> . 由 Christian Bauer和Gavin King. 版权 © 2007 Manning Publications Co.. Manning Publications Co..

